天津市軍事管制委員會報紙雜誌登記證新字第貳號
經中國人民郵政登記認為第二類新聞紙類天津郵政管理局登記執照第叁壹號

進步日報

第二三二二號
社址　天津羅斯福路二四一號
全國各地郵局均可訂閱
今天本報一大張半
售人民幣六百元不加郵費
電報掛號四一四一　郵政信箱一〇〇
電話號碼：總編室 2.4142 2.4143　政教組 2.5127 2.4024　財經組 2.4508 2.4023　社會服務組 2.4536　經理室 2.4190　廣告課 2.0949　印刷部 2.4020　電話訂報 2.5145
昨日印完時間七時五十九分

向英勇的中國人民志願軍致敬！

中國人民志願軍抗美援朝參戰兩週年
金日成將軍致電毛主席表示謝意
朝鮮民族保衛相崔鏞健及祖國統一戰線中央委員會分電朱總司令和我抗美援朝總會致謝

【新華社北京二十四日電】朝鮮民主主義人民共和國內閣首相金日成將軍，在中國人民志願軍抗美援朝參戰兩週年前夕，致電我中央人民政府毛澤東主席表示謝意。電文如下：

主席同志：

茲值英雄的中國人民志願軍抗美援朝參戰兩週年之際，我以朝鮮人民和朝鮮民主主義人民共和國政府及我個人的名義，謹向您和奮起抗美援朝保家衛國的兄弟般的中國人民及英勇的中國人民志願軍全體指揮員戰鬥員，致以深深的謝意與敬意。

偉大中國人民的兒女——中國人民志願軍，在與朝鮮人民軍的協同作戰中，給美國侵略者以無可挽回的沉重打擊，奠定了最後勝利的基礎。

我確信：受着以偉大蘇聯為首的和平民主陣營的熱烈支持與聲援的我們兩國人民的為了和平與獨立的共同鬥爭，一定會徹底粉碎敵人，爭取最後的勝利。

以鮮血結成的朝中兩國人民的永不磨滅的友誼團結萬歲！

英雄的中國人民志願軍萬歲！

金日成

一九五二年十月二十三日於平壤

【新華社北京二十四日電】朝鮮民族保衛相崔鏞健，在中國人民志願軍抗美援朝參戰兩週年前夕，致電我中國人民解放軍朱德總司令表示敬意。電文如下：

朱德將軍：

茲值英雄的中國人民志願軍抗美援朝參戰兩週年之際，我以全體朝鮮人民軍指揮員戰鬥員和我個人的名義，謹向您和英雄的中國人民解放軍全體指揮員戰鬥員，致以深切的敬意。

反對美國武裝侵略、正在進行着正義的祖國解放戰爭的朝鮮人民和朝鮮人民軍，大大地被偉大的中國人民和英勇的中國人民志願軍的兄弟的援助所鼓舞，更加堅定了最後勝利的信心。

謹祝在為保衛和鞏固人類的和平與幸福的您的高貴的事業中，將有更大的成就！

朝鮮民主主義人民共和國民族保衛相崔鏞健

一九五二年十月二十三日於平壤

【新華社北京二十四日電】朝鮮民主主義人民共和國祖國統一民主主義戰線中央委員會，在中國人民志願軍抗美援朝參戰兩週年前夕，致電中國人民保衛世界和平反對美國侵略委員會表示謝意。電文如下：

中國人民保衛世界和平反對美國侵略委員會：

茲值英雄的中國人民志願軍抗美援朝參戰兩週年之際，朝鮮民主主義人民共和國祖國統一民主主義戰線中央委員會以全體朝鮮人民的名義，謹向偉大的中國人民和英雄的中國人民志願軍全體指揮員戰鬥員，致以深切的謝意和敬意。

在朝鮮人民反對美國武裝侵略的戰爭過程中最艱難的時期，兄弟般的中國人民所派遣的中國人民志願軍，在與朝鮮人民軍的緊密的協同作戰中，曾以無比的英勇頑強，給萬惡的敵人以沉重的打擊，於保衛朝鮮的獨立自由與為亞洲和世界和平與安全的事業上，盡了巨大的貢獻。

反對美國侵略者而廣泛展開的偉大中國人民的洶湧的抗美援朝保家衛國運動，是朝鮮人民的物心兩方面的巨大幫助，更加鞏固了我們的最後勝利的信心。

朝鮮人民更加鞏固着與中國人民的戰鬥的團結，充滿着徹底戰勝侵略者的決心。確信：受着以偉大蘇聯為首的全世界愛好和平人民的熱烈支持與聲援的我們的共同鬥爭，一定會爭取到最後的勝利。

以鮮血結成的朝中兩國人民的兄弟的友誼團結萬歲！

朝鮮民主主義人民共和國祖國統一民主主義戰線中央委員會

一九五二年十月二十三日於平壤

中國人民志願軍抗美援朝作戰兩週年紀念日
彭德懷司令員向全軍發佈命令

【新華社朝鮮前線二十五日電】中國人民志願軍抗美援朝作戰兩週年紀念日，彭德懷司令員向全軍發佈命令，全文如下：

中國人民志願軍各兵種部隊的全體指揮員、戰鬥員同志們！參謀工作、政治工作、後勤工作、運輸工作人員同志們！

我向你們熱烈祝賀我軍在兩年來的抗美援朝的正義戰爭中所獲得的偉大勝利！感謝你們在這一偉大戰爭中的卓越貢獻！

兩年來，我軍與朝鮮人民軍一道，殲滅美國侵略軍及其幫兇軍與李承晚偽軍共達六十六萬人，並把美國侵略軍趕回三八線附近，根本粉碎了美帝國主義滅亡北朝鮮進而侵略我國東北的陰謀。尤其是在戰爭的第二年度中，由於我們祖國人民的大力支援，我軍已極大地改善了自己的裝備，提高了自己的戰鬥力，因而使我軍的防線獲得鞏固，朝鮮戰局已經穩定。兩年的反抗美國侵略戰爭證明，我軍是愈戰愈強，並且取得了對美國侵略軍隊作戰的豐富經驗；而我們的敵人，則愈來愈嚴重地暴露了它的弱點。同志們，我們的勝利是偉大的。我們的勝利之所以偉大，是因為我們不僅在朝鮮戰場上打敗了敵人，而且在世界範圍內打亂了美帝國主義發動世界戰爭的佈置；保衛了我們偉大祖國的建設，使我們祖國的力量是極大地增強了；是因為我們和英雄的朝鮮人民及其軍隊一道，以自己的榜樣向全世界愛好和平的人民昭示了一個真理——帝國主義的戰爭陰謀是可以被打敗的。只要世界愛好和平的人民團結起來，反對干涉別國內政，反對侵略戰爭，和平是能夠實現的！

但是，直到現在為止，美帝國主義對停止朝鮮戰爭仍然毫無誠意，仍在蠻橫無理地拖延與破壞停戰談判，屠殺中朝人民軍隊的被俘人員，繼續進行滅絕人性的細菌戰、毒氣戰，瘋狂轟炸朝鮮的和平人民，並陰謀擴大戰爭。因此，今後我軍必須繼續鞏固並警惕地守衛自己的陣地，隨時粉碎敵人的任何進犯，爭取朝鮮問題的合理解決。為此目的，我們必須努力提高自己軍事、政治水平，提高自己的戰鬥力，使我軍成為一支完全能夠進行現代戰爭的堅強部隊；必須繼續發揚國際主義精神，愛護朝鮮人民的利益，更密切地和朝鮮人民軍並肩作戰，鞏固與加強和朝鮮人民軍之間的戰鬥友誼。

同志們，只要敵人一天不放棄戰爭陰謀，我們就要繼續保持高度的警惕，握緊手中的武器為完成抗美援朝的正義事業而英勇戰鬥。這就是我們的光榮任務！

為了完成上述任務，我命令：

步兵部隊的各級指揮員同志們，要認真總結戰鬥經驗，學習蘇聯先進的軍事科學，提高自己的指揮藝術，鞏固陣地，殲滅更多的敵人！戰鬥員同志們！要熟練地使用武器，守衛自己的陣地，無情地打擊進犯者！通訊聯絡工作人員同志們！熟練地使用現代化的通訊工具，保證通訊聯絡的暢通！百發百中的狙擊手同志們！提高你們更大的積極性，殺傷更多的敵人！

砲兵部隊的指揮員、戰鬥員同志們！更加提高射擊指揮和射擊技術，精確瞄準，充分發揮我們強大砲火的威力，更有力地配合步兵作戰！高射砲部隊同志們！機敏地監視天空，迅速操作，準確射擊，更嚴重地打擊美國空中強盜！

坦克手同志們！更熟練地掌握機械，發揮坦克的巨大威力，在防禦與進攻戰中更有效地配合步兵作戰！

年青的空軍駕駛員同志們！機械員同志們！熟練駕駛技術，熟悉機械原理，切實愛護人民捐獻的飛機，提高空軍戰術，堅決勇敢地打擊美國空中強盜！

工兵部隊的指揮員、戰鬥員同志們！你們克服了各種困難，保證了運輸暢通，仍望繼續提高現代工程技術，改善我們的陣地，使之變成為銅牆鐵壁！

汽車與鐵道運輸部隊的同志們！駕駛員同志們！你們從艱苦運輸工作取得了新的運輸經驗，望更好地保養車輛，提高安全行車的里程，把祖國雄厚的物資運到前線！

後勤與兵站工作人員同志們！像愛護自己的眼睛一樣地愛護祖國物資，充分保證和改善部隊的供應！

醫療衛生工作人員同志們！發揚愛護傷員、防疫、防病的革命精神，努力提高科學與技術水平，改進治療與護理工作，減少傷病員的痛苦，為更高的出院率而奮鬥！

政治工作人員同志們！要更深入地加強對部隊的愛國主義與國際主義的教育，經常保持部隊的旺盛士氣，保證每一個戰鬥與工作任務的圓滿完成；貫徹面向連隊的精神，加強共產黨的支部建設，完滿實現黨在部隊中的領導作用；加強對新民主主義青年團的領導，使之成為黨與政治工作的有力助手！

戰地文藝工作者同志們！要貫徹毛澤東的文藝方向，活躍陣地生活，把文藝活動開展成為羣眾性的運動，努力提高部隊的文化與科學水平，為我軍的現代化提供條件！

志願抗美援朝的民工同志們！要更好的協助志願軍完成修橋、補路、狙架、運輸任務，爭取在抗美援朝戰爭中立功。

在院療養的傷病員同志們！愛護榮譽，保持光榮傳統，遵守院規，安心休養，爭取早日重返前線！

中國人民志願軍萬歲！

朝鮮人民軍萬歲！

朝鮮人民領袖金日成將軍萬歲！

中國人民領袖毛澤東主席萬歲！

中國人民志願軍與朝鮮人民軍牢不可破的戰鬥友誼萬歲！

在抗美援朝戰爭中光榮犧牲的烈士們永垂不朽！

中國人民志願軍司令員　彭德懷

一九五二年十月二十五日

重要通知

天津市各界慶祝中國人民志願軍出國作戰兩週年大會，原訂今日（二十五日）下午舉行，現改為明日（二十六日）下午二時舉行，地點仍在中國大戲院。參加大會者請持原發入場劵入場。

天津市抗美援朝分會啓

朝鮮人民軍最高司令部、志願軍司令部發表戰績公報
兩年來殲滅敵軍六十六萬餘名
擊落擊傷敵機七千三百多架毀傷敵坦克兩千多輛

【新華社朝鮮前線二十四日電】一九五二年十月二十五日，為中國人民志願軍進入朝鮮與朝鮮人民軍共同對美國侵略軍及其幫兇軍英勇作戰的兩週年。朝鮮人民軍最高司令部和中國人民志願軍司令部，頃發表二年來聯合戰績公報稱：

兩年來，朝鮮人民軍及中國人民志願軍密切協同，英勇作戰，先後進行了五次大規模的戰役，把美國侵略軍由鴨綠江邊打退到三八線附近，解放了北朝鮮的廣大土地；接着又連續粉碎了敵方竭其全力進行的所謂「夏季攻勢」及「秋季攻勢」，給敵軍尤為慘重的打擊。近一年多以來，朝鮮人民軍及中國人民志願軍沿着三八線附近及其以北構築了堅固的縱深防線，每天打退了敵軍大小數十次的進犯，並經常不斷的向敵軍進行戰術反擊，大量地殲滅了美國侵略軍的有生力量，使它無法前進一步。與此同時我對敵空軍作戰的部隊，也取得了巨大勝利，擊落擊傷了大量的敵軍飛機。美帝國主義先後向我後方施行所謂「空中壓力」、「絞殺戰」、「重點突擊」和滅絕人性的細菌戰、毒氣戰等，已被我完全粉碎；美國空中強盜濫炸我和平居民的野蠻行動也已遭到悲慘的失敗。

兩年來證明我軍愈戰愈強，經驗日益豐富，業已取得了偉大的勝利，大量地殲滅了敵人，粉碎了敵人的一切狂妄行動及陰謀。

綜合朝鮮人民軍前線部隊（不含第二線部隊及敵後游擊隊的戰績）和中國人民志願軍部隊二年來的主要戰績如下：（自一九五零年十月二十五日至一九五二年十月十五日）

（一）共斃傷俘敵軍六十六萬一千零三十四名，其中美國侵略軍二十九萬一千零十一名，李偽軍三十四萬八千零四十五名，英國、澳大利亞、加拿大等幫兇軍一萬八千五百七十八名，土耳其、法國、泰國、菲律賓、希臘等國幫兇軍三千四百名。

（二）繳獲敵軍飛機十架，坦克一百九十輛，裝甲車五十輛，各種汽車五千三百七十四輛，各種砲三千七百三十門（其中榴彈砲四百二十三門，高射機關砲一百三十九門，山砲四十四門，無座力砲三百七十二門，迫擊砲四百七十八門，其它各種砲二千二百七十四門）。各種槍六萬九千八百九十九枝（其中高射機槍二百零六挺，輕重機槍五千七百四十七挺，衝鋒槍、卡賓槍、自動步槍四萬八千五百七十七枝，步槍、短槍、訊號槍等一萬五千三百六十九枝）。各種砲彈十二萬三千四百六十餘發，各種槍彈一千五百零七萬二千六百餘發，手榴彈七萬零六百五十餘枚，地雷四千六百餘個，各種通訊器材三千六百餘部及其它各種無數的軍用物資。

（三）擊落擊傷敵軍戰鬥機、轟炸機、偵察機、運輸機、宣傳機、直昇飛機等七千三百二十三架（其中擊落三千八百零四架，擊傷三千五百一十九架）。

（四）擊毀擊傷敵軍坦克二千零五十七輛（其中擊毀一千五百三十七輛，擊傷五百二十輛），擊毀敵軍裝甲車三十八輛，汽車二千六百六十九輛，各種砲五百五十餘門。擊傷敵軍汽車二百三十餘輛，擊沉敵軍驅逐艦三艘，掃海艇二艘，登陸艇三艘，擊傷敵驅逐艦二艘。

志願軍司令部發言人
就朝鮮戰爭形勢答記者問

【新華社朝鮮前線二十四日電】在中國人民志願軍入朝作戰兩週年前夕，本社特派記者向中國人民志願軍司令部發言人提出有關朝鮮戰爭形勢的若干問題，承其答覆如下：

問：中國人民志願軍入朝作戰兩年以來獲得了那些偉大勝利？這些勝利對於朝鮮反侵略戰爭引起了什麼變化？

答：我們志願軍一九五零年十月出現在朝鮮戰場，與朝鮮人民軍並肩作戰以來，已經共同獲得了殲滅敵軍六十六萬多人的偉大勝利，奠定了朝鮮反侵略戰爭最後勝利的穩固基礎。

朝中人民軍隊並肩作戰兩年來的朝鮮戰爭，可劃分為第五戰役以前和以後兩個段落。朝中人民軍隊在兩年的頭七個月中先後進行了五次大規模的戰役，根本扭轉了戰局，把美國侵略軍趕回到三八線附近。第五次戰役以後，朝中人民軍隊在三八線附近的戰線上進行規模巨大的防禦作戰，在十七個月中粉碎了敵軍千百次的大小進攻，殲滅敵軍達四十五萬多人。去年夏秋兩季，我軍陣地工事雖然尚未構築完成，但已能擊敗敵人集中大量兵力和優勢裝備所發動的各次重點進攻。敵人在進攻中遭受了重大傷亡，而獲得的僅是少許的進展。到去年十月以後，敵人已是寸步難進，而朝中人民軍隊的防線不僅沒有後移，且在反擊中，在若干地區向前推進了數公里。朝中人民軍隊已在目前的戰線上站穩了腳跟。尤其是最近兩三個月來，朝中人民軍隊各兵種聯合舉行的戰術反擊，更使敵軍遭受了十分慘重的打擊。

兩年來，朝中人民軍隊在對空作戰、反細菌戰、反化學戰等戰線上取得了與地面作戰同樣光輝的勝利。兩年中，朝中人民軍隊在前線和後方上空擊落擊傷敵機達七千架以上。尤其是在第二年中，由於我人民空軍的出現，地面高射砲火的加強以及羣眾性的對空射擊運動的展開，擊落擊傷的敵機就比第一年增加了四千七百多架。在反對敵人毒辣的細菌戰、化學戰中，朝中人民軍隊都及時採取了必要的措施，有效地防止了病菌與毒氣的危害。朝中人民軍隊開展的衛生運動，更使部隊人員的衛生健康水平在原有的良好基礎上大大提高了一步。

由於朝中人民軍隊連續獲得五次戰役的偉大勝利，空前嚴重地打擊了美國侵略者，才迫使美國政府在一九五一年七月十日開始朝鮮停戰談判。十五個多月來，美方對停戰缺乏誠意，曾千方百計地拖延和阻撓談判。朝中人民軍隊如同在戰場上擊敗敵人的陰謀詭計一樣，在談判中也擊敗了敵人的陰謀詭計。朝中人民軍隊的代表在談判中表現了爭取朝鮮和平的最大誠意和無限忍耐，堅持談判，堅持在公平合理的基礎上解決問題的原則，因而終於使停戰談判完成了停戰協定草案。只要美國政府不再在俘虜問題上阻撓，朝鮮停戰就可以實現。朝中人民軍隊爭取朝鮮和平的堅決努力，是對世界和平運動的一個重大貢獻。

從以上所說，朝中人民軍隊在兩年來的並肩作戰中，已經愈戰愈強，並且取得了各方面的偉大勝利。正如彭德懷司令員所說，這一勝利「向全世界愛好和平的人民昭示了一個真理——帝國主義的戰爭陰謀是可以被打敗的，和平是能夠保衛的！」

問：志願軍愈戰愈強表現在那些方面？

答：歸結起來說，有下列幾點：

一、在兩年的作戰和十五個多月的談判中，美帝國主義殘忍好戰的兇暴面目已經暴露無遺，我軍對敵人的仇恨更加深刻，反抗侵略、保衛和平的決心更加堅強。在這一政治覺悟更加提高的基礎上，我全體指揮員戰鬥員更加發揮了在戰鬥中的勇敢性、積極性和創造性，認真的總結作戰經驗，努力掌握與學會使用現代化的技術裝備，提高自己的戰術技術水平，把自己變為一支能夠進行現代戰爭的英雄部隊。

二、我軍已經積累了與美帝國主義軍隊作戰的豐富經驗，尤其是學會了現代陣地防禦作戰的一套本領。我軍和英雄的朝鮮人民軍建立了規模巨大的堅強防禦工事，並使陣地變成鋼鐵般的堡壘，互相聯結成嚴密的戰鬥體系。我軍和朝鮮人民軍即依托這樣強固的工事，運用阻擊、反擊、襲擊、伏擊和狙擊等各種戰術手段，勝利地進行了陣地防禦作戰，粉碎了飛機多、大砲多、坦克多的美國侵略軍及其幫兇軍的一切進攻，大量消耗了敵軍的戰爭力量。

三、我軍業已大大地改善了自己的裝備，顯著地加強了自己的戰鬥力。我軍入朝作戰時，既無空軍，又無坦克，只有少數的砲兵和步兵的輕型火器。現在我軍已有了特種兵及其他技術兵種，步兵部隊的火器業已加強。我軍的這些新兵種已在實戰中得到了鍛鍊，並已發揮了重大作用。例如，今年九個月中，我軍大砲殺傷敵軍的數字，平均佔我軍九個月殲敵總數十三萬九千一百五十六名的百分之二十四點六。

四、我軍已創造了適合現代戰爭的後勤運輸部隊，將運輸效率提高了幾十倍。在我軍從後方到前線長達一千多公里的運輸線上，我強大的後勤運輸部隊戰勝了敵機的破壞和自然界的風雪洪水等困難，保證了前線的物資需要。尤其是在第二年度中，我軍運輸部隊不僅使全軍有充足的彈藥、糧食和被服，而且使全軍得到大量的日用品和文化娛樂用具；不僅解決了全軍的供應問題，而且還幫助解決了北朝鮮國民經濟所需要的大部分運輸力。

必須指出，我軍的愈戰愈強是與祖國人民的大力支援和朝鮮人民的援助分不開的。祖國人民開展的捐獻新式武器的運動，更直接地幫助了我軍現代化兵種的建立。我們偉大祖國，有着無窮無盡的人力、物力、財力；有了祖國人民的援助，我軍便立於必勝不敗之地。

問：兩年來，美國侵略者在朝鮮戰場上遭到了怎樣的失敗？它暴露了那些根本弱點？

答：美國侵略者在朝鮮戰場上已經遭到了在軍事上、政治上、道義上的空前慘敗。

美國侵略者貿然發動侵朝戰爭，最初妄想以速決戰滅亡朝鮮，然而到現在已陷入了長期消耗戰的泥淖。兩年來，美軍作戰部隊被殲達二十九萬多人，約合十五個多滿員的陸軍師。這對於本來就是兵力不足的美國侵略者來說，是一個難以補償的巨大損失，它是無法長期應付這種兵力的消耗的。其次，美軍的技術裝備和戰爭物資的消耗也極為浩大。兩年中，美軍消耗的軍費已達二百億美元。朝中人民軍隊在兩年中繳獲、擊毀、擊傷的七千多架敵機、兩千多輛坦克、三千多門大砲，其中絕大部分是美國侵略軍的。這種巨大的消耗，也是美帝國主義所難於長期負担的。不僅如此，妄想發動世界大戰的美帝國主義已經處於戰略上顧此失彼的窘境。在短短二百多公里的朝鮮戰線上，美軍在這裏的兵力佔其陸軍師團的三分之一，空軍的五分之一以上。兩年來，美國侵略者已在朝鮮戰爭中動用了數達一百五十萬人的兵力，佔其全國現有武裝部隊的百分之四十一。美國要打世界大戰，其困難可想而知。但是美國侵略者却在積極地準備着這種為世界人民所痛惡的戰爭。

美國侵略軍在朝鮮戰場上的失敗是美國戰史上前所未有的失敗。因此美帝國主義的瘋狂氣燄已受打擊，它在其僕從國家中的威望已經大大減弱。美帝國主義堅持侵朝戰爭的政策，正使它與僕從國間的爭吵增多；也正在引起其國內人民的更大不滿，引起其軍隊士氣的更加低落。美國人民和平運動正在向前發展。在朝鮮戰爭中，美帝國主義違反國際公法和背棄人道原則，使用毀滅人類的細菌武器、化學武器、凝固汽油彈以及強迫扣留和屠殺戰爭俘虜的暴行，激起了全世界愛好和平人民的憎惡。美帝國主義在政治上和道義上也遭到了美國歷史上前所未有的失敗。

美國侵略者已根本無法挽救它在朝鮮戰場上的失敗，如果執迷不悟，堅持侵略朝鮮的非正義戰爭，那麼，它只能有一個最後失敗的悲慘前途。

問：朝鮮戰爭的發展前途怎樣？今後中國人民志願軍的任務是什麼？

答：朝鮮戰爭是美帝國主義者直接指揮李承晚匪黨發動的，朝鮮人民軍與中國人民志願軍是迫不得已才拿起武器來反抗侵略的。我們方面一貫主張在公平合理的基礎上實行朝鮮停戰和和平解決朝鮮問題，過去我們為此作了堅忍的努力，現在還在作這樣的努力。但是，美帝國主義一面在繼續進行戰爭，一面仍在阻撓停戰談判，蠻橫地堅持扣留我方被俘人員的無理要求，最近竟片面宣佈無限期休會，中止談判。美方企圖用這一破壞談判的無理行動來壓迫聯合國大會贊同它破壞朝鮮停戰談判和擴大戰爭的詭計。我軍和朝鮮人民軍決不容許美帝國主義這一詭計得以實現，我全軍指揮員戰鬥員必再接再厲，與朝鮮人民軍共同為爭取在公平合理的基礎上結束朝鮮戰爭及和平解決朝鮮問題而繼續奮鬥，不達目的，誓不休止！同時，我軍正保持高度警惕，並且正在努力地提高自己的戰鬥力，鞏固和加強與朝鮮軍民的戰鬥團結，隨時打擊敵人的任何進犯。如果敵人執意要打下去，我們就決心打到朝鮮反侵略戰爭的勝利結束。我軍和朝鮮人民軍在一起，堅決為保衛亞洲與世界和平的神聖事業而奮鬥到底！

人民日報社論
堅決保衛和平，為抗美援朝的勝利奮鬥到底！
——紀念中國人民志願軍出國作戰兩週年

英勇的中國人民志願軍，為了抗美援朝、保家衛國，為了保衛遠東和世界的和平，出國作戰已經兩週年了。

兩年以來，中國人民志願軍和朝鮮人民軍，共同抵抗着美帝國主義侵略軍及其十六個僕從國家的幫兇軍，擊敗了美國陸、海、空軍的精銳主力；擊敗了美帝國主義所使用的滅絕人性的細菌武器、化學武器和凝固汽油彈等的進攻；戰勝了無數的困難，取得了朝鮮反侵略戰爭的偉大勝利。

兩年來朝鮮戰爭形勢的發展，對於朝中人民更加有利，對於敵人更加不利了。

朝中人民軍隊自一九五零年十月二十五日至今年十月十五日，共殲滅敵軍六十六萬餘人，其中美軍佔二十九萬餘人。擊落擊傷敵機七千三百餘架，擊毀擊傷敵坦克二千餘輛。美國侵略軍的戰爭實力大大削弱了，朝中人民軍隊却愈戰愈強了。中國人民志願軍不僅在戰爭中加強了現代化的技術裝備，而且在戰爭中熟習與掌握了這些技術裝備，豐富了現代化的作戰經驗。美國的將軍們，已經叫喊他們的空中優勢正逐漸消失，而我軍的砲火，是「猛烈」而且「準確」的。目前，朝中人民軍隊已經有了鞏固的防線，因而不僅能夠粉碎了敵人的每一次進攻，而且可以完全主動地打擊敵人。我方的運輸供應工作也已空前地改善了。敵人以瘋狂轟炸來斷絕我前線物資供給的企圖，顯然成了幻想。就連美國侵略者滅絕人性的細菌戰，也在朝中人民軍隊和廣大人民反細菌戰鬥爭中失敗下去了。

朝鮮反侵略戰爭的勝利，更加鼓舞了我國人民與朝鮮人民共同反對美國侵略者的信心和決心。我國人民在偉大的抗美援朝運動中，同時推進了各項改革和建設工作。我們已經做到了一面支援戰爭，一面穩定物價，一面進行建設。一九五二年的工農業生產已經達到並超過了戰前最高的年產量。鐵路、交通、林業、水利等各種建設，也有很大進步。隨着經濟建設的發展，文化建設也有顯著成績。朝中人民的戰鬥團結更加鞏固了。這個團結的力量是美國侵略者所不能摧毀的。

朝中人民反侵略鬥爭是和全世界人民所進行的保衛和平的鬥爭息息相關的。朝鮮戰爭的勝利，不僅保衛了朝鮮的獨立自由，而且打擊了美帝國主義稱霸世界的侵略氣燄，鼓舞了全亞洲和全世界愛好和平的人民反對美國侵略、保衛世界和平的信心和勇氣。這對於世界人民保衛和平的事業是一個巨大的貢獻。

美國侵略者的困難越來越多了。侵朝戰爭使美國武裝部隊每月平均死傷一萬餘人，消耗物資每月在八十萬噸左右。美國用於朝鮮的戰費兩年來已達二百億美元。戰爭的延長只能使美國國內的經濟危機加深，侵略軍士氣更加不振，並使帝國主義之間的矛盾日益加深。美國侵略軍在朝鮮姦淫燒殺狂轟濫炸的暴行，早已引起了全世界人民的反對。美國在朝鮮進行細菌戰的罪行，更引起了全世界人民的憤怒和反對。發動戰爭的侵略者正在自食其惡果，它將不能逃避其最後的失敗。

正義者多助，反正義者寡助，這就是朝中人民所以必勝、美國侵略者所以必敗的根本原因。兩年來朝鮮戰場上的事實已經這樣地證明了，在朝鮮談判桌上的事實也這樣地證明了。

在一年零三個月的停戰談判中，美國代表在談判桌上所提出的許多條件都是極端荒謬的。例如在確定軍事分界線和非軍事區問題的討論中，美國代表曾經固執地要強佔朝鮮北部一萬二千平方公里的土地。在關於停戰監督問題的討論中，美方曾妄圖干涉朝鮮內政，要求限制朝鮮北部修復和建築機場。尤其關於俘虜問題的討論，從去年十二月開始到現在十個月以來，美方一直違反日內瓦公約，堅持所謂「自願遣返」的荒謬主張，企圖扣留我方志願軍被俘人員的百分之六十八、朝鮮人民軍被俘人員的百分之二十，要強迫把他們交給李承晚、蔣介石匪幫充當砲灰。而當美方的這些無理主張遭到朝中方面嚴正拒絕的時候，他們就蠻不講理，拒絕協商，由逃會，定期休會，直到最近片面宣佈無限期休會，使談判陷於中斷，瀕於破裂。同時，美方還在會議外採取種種極端卑鄙無恥的流氓手段，如使用所謂「軍事壓力」，侵犯和轟炸中立區，殺害朝中方面工作人員，進行細菌戰，使用化學武器，虐待與殘殺朝中方面被俘人員，以及對朝鮮後方和平城市與和平居民的狂轟濫炸等等，企圖來壓迫朝中方面屈服，接受其無理條件。但是，朝中方面是理直氣壯，堅定不屈的。朝中方面及時地嚴正地揭露了美方的各種荒謬主張，並以堅決有力的行動回擊了美方破壞談判的一切挑釁。朝中方面明白地告訴了美帝國主義者：要想在談判桌上得到它在戰場上所得不到的東西，是絕對不可能的；同樣，它要想在戰場上得到它在談判桌上得不到的東西，也是枉費心機的。現在朝鮮停戰談判，只剩下一個遣返戰俘的問題了。只要美帝國主義按照已經達成協議的停戰協定草案，遵守日內瓦公約，全部遣返雙方戰俘，談判僵局是可以迅速打開，朝鮮停戰是可以早日實現的。然而我們也更清楚地看到，美國的統治集團，為了少數壟斷資本家的高額利潤，正繼續製造緊張的國際局勢。他們正企圖以破壞朝鮮停戰談判的方法來實現其擴大戰爭的陰謀，因此進行了一年零三個月的停戰談判，由於美方的蓄意破壞，仍有破裂的可能。這是我們和全世界一切愛好和平的人們所應共同警惕的。

我們中國人民將繼續堅守我們一貫遵循的和平解決朝鮮問題的立場，力謀在公平合理基礎上實現朝鮮停戰。只要繼續停戰談判還有可能，我們就將繼續堅持朝鮮停戰談判。但是既然美國侵略者還在繼續進行侵略，破壞談判，我們就必須繼續支持中國人民志願軍和朝鮮人民軍，以英勇的戰鬥去粉碎美帝國主義破壞談判、擴大戰爭的陰謀，一直戰鬥到在公平合理的基礎上實現朝鮮停戰為止。美帝國主義無論拿出世界上存在過的或沒有存在過的什麼威脅，什麼詭計，也休想阻止朝中人民這種英勇的神聖的奮鬥達到最後的勝利。在我國國內，我們必須繼續鞏固國防，加強抗美援朝工作，保衛祖國的和平建設。

在兩年來神聖的抗美援朝戰爭中，中國人民已經與朝鮮人民結成了牢不可破的兄弟般的戰鬥友誼。我們兩國人民的共同鬥爭受到了全世界進步人類的熱烈支援。在北京剛剛閉幕的亞洲及太平洋區域和平會議，在關於朝鮮問題的決議中指出：「亞洲及世界人民所渴望早日獲得協議的停戰談判，已因美國代表拒絕遣返全部戰俘並片面決定無限期休會而遭受重大阻撓。」「朝鮮戰爭有延長和擴大的危險，並使遠東局勢更加嚴重。」因而會議提出了關於朝鮮問題的四項主張，號召全世界人民盡一切努力，使朝鮮問題在公平合理的基礎上獲得解決。我們完全擁護這個正義的主張，並擁護亞洲及太平洋區域和平會議致聯合國書上所提出的「聯合國應在公平合理的基礎上立即促使朝鮮停戰協定實現」的要求。儘管美帝國主義還在壓迫它的附庸國家，迫使聯合國的許多會員國不敢表現出它們對於立即停止朝鮮戰爭的渴望，但是我們相信，只要朝中人民軍隊、朝中人民和全世界人民繼續努力，朝鮮戰爭一定可以勝利結束，美帝國主義的日暮途窮的侵略政策一定要遭到徹底的失敗。

【新華社北京二十五日電】

中國人民抗美援朝總會 電中國人民志願軍致敬

【新華社北京二十四日電】中國人民抗美援朝總會致電中國人民志願軍致敬。電文如下：

彭德懷司令員並轉中國人民志願軍全體同志：

當此中國人民志願軍出國作戰兩週年紀念日，我們謹代表全國人民向你們致以崇高的敬禮！

兩年來，你們與朝鮮人民軍在抗擊美國侵略者的正義戰爭中，不斷地獲得巨大的勝利，粉碎了美國侵略者企圖奴役朝鮮、侵略中國和亞洲的迷夢，保衛了朝鮮民主主義人民共和國的獨立，保衛了我們自己祖國的安全，同時也大大鼓舞與堅定了全世界愛好和平人民的反抗侵略、爭取民族獨立與維護世界和平的勝利信心。

最近在北京召開的亞洲及太平洋區域和平會議，一致決議要求在公平合理的基礎上和平解決朝鮮問題，並一致譴責美帝國主義者的侵略和史無前例的罪行，這說明了兩年來你們維護和平、反抗侵略的正義鬥爭，不但獲得了全國人民的尊敬和支持，並且也獲得了亞洲及太平洋區域十六億人民以及全世界人民的同情和支持。而美國侵略者，已因它的各種滔天罪行，而使它自己完全陷於孤立。

同志們：兩年來你們在朝鮮前線繼續不斷地獲得了偉大勝利，同時新中國的建設事業已經有了輝煌的成就。今天全國人民正以無比的熱情擴大和加強愛國增產節約運動，並進一步發展祖國的各項建設事業，同時也就是以實際的行動來支持你們在朝鮮的鬥爭，望你們爲獲取更大的勝利而奮鬥！

中國人民抗美援朝總會

一九五二年十月二十四日

中國人民抗美援朝總會 電金日成將軍致敬

【新華社北京二十四日電】中國人民抗美援朝總會致電朝鮮人民軍最高司令官金日成將軍，祝賀中國人民志願軍與朝鮮人民軍並肩作戰兩週年。電文如下：

金日成最高司令官：

值此中國人民志願軍出國與朝鮮人民軍並肩作戰兩週年之際，請接受我們全體中國人民對您及朝鮮人民軍全體指揮員、戰鬥員和全朝鮮人民的崇高的敬意。

兩年來中國人民志願軍與朝鮮人民軍一起在您的統一指揮下，沉重地打擊了美國侵略軍而取得了輝煌的勝利。朝中兩國人民在爲反抗我們共同的敵人——美國侵略者——而進行的正義鬥爭中發揮了偉大的愛國主義及國際主義精神，發展和鞏固了我們兩國人民之間的友誼團結。我們朝中兩國人民的共同勝利，已經極大地鼓舞了亞洲及全世界愛好和平人民保衛世界和平、反對美國侵略的信心，保衛了亞洲和全世界的和平與安全。

最近在北京召開的亞洲及太平洋區域和平會議上，三十七個國家代表們一致決議要求在公平合理的基礎上立即實現朝鮮停戰，和平解決朝鮮問題，並一致譴責美國侵略者蠻橫的侵略行爲和史無前例的種種罪行，這說明了兩年來在您領導下的朝鮮反侵略戰爭，已經獲得了亞洲及太平洋區域十六億人民和全世界愛好和平人民的深切同情和支持，而美國侵略者的滔天罪行，已使它自己完全陷於孤立。

今天，我們全中國四億七千五百萬人民謹向您保證，我們將繼續開展抗美援朝運動，全力支持中國人民志願軍和朝鮮人民軍的正義鬥爭，直到這一鬥爭在公平合理的基礎上完全勝利地結束。

在共同戰鬥中鞏固起來並日益發展的中朝兩國人民的偉大友誼萬歲！

中國人民抗美援朝總會

一九五二年十月二十四日

中國人民抗美援朝總會寫信 慰問志願軍解放軍傷病員

【新華社北京二十四日電】中國人民抗美援朝總會給中國人民志願軍傷病員和人民解放軍傷病員、榮譽軍人的慰問信。全文如下：

中國人民志願軍傷病員、人民解放軍傷病員、榮譽軍人全體同志們：

你們是解放祖國、保衛祖國的光榮戰士。在解放戰爭或在抗美援朝的英勇的戰鬥中，你們發揚了愛國主義和國際主義的大無畏的犧牲精神，爲了祖國和人民，爲了抵抗侵略，保衛亞洲和世界的和平，你們受了傷，流了血。在人民志願軍出國作戰兩週年紀念日，我們謹代表全國人民向你們致以崇高的敬意和親切的慰問。

親愛的同志們，兩年來抗美援朝保衛祖國的輝煌勝利與國家建設事業的偉大成就，是與你們的功績分不開的。今天你們在休養傷病期中，目睹耳聞抗美援朝的偉大勝利和我們偉大祖國的蓬勃發展氣象，你們一定是愉快而興奮的。你們是毛澤東主席旗幟下的革命鬥士，是中華民族的優秀兒女，全國人民都以無比熱切的心情關懷着你們。希望你們安心休養。祝你們早日康復。

中國人民抗美援朝總會

一九五二年十月二十四日

志願軍致電抗美援朝總會 報告出國作戰兩年的輝煌勝利並表示爲和平解決朝鮮問題而奮鬥到底

【新華社朝鮮前線二十四日電】中國人民志願軍全體指揮員、戰鬥員暨全體工作人員二十四日致電中國人民抗美援朝總會並全國人民報告出國作戰兩週年的輝煌勝利，並表示爲和平解決朝鮮問題而奮鬥到底的決心。電文如下：

中國人民抗美援朝總會並全國人民：

一九五零年十月，我們爲了保衛可愛的祖國和援助朝鮮人民，跨過鴨綠江，與英雄的朝鮮人民軍並肩抗擊美國侵略者。兩年來，我們在祖國人民大力支援和熱情鼓舞下，已經粉碎了敵人的一切大小進攻，在三八線附近建立起一條鞏固的防線，並在戰鬥中殲滅敵軍六十六萬一千餘人，使美帝國主義的兵員和物資遭到嚴重的損耗。特別是由於祖國人民熱烈地開展捐獻武器的運動，使我們大大地改善了自己的裝備，建立了相當強大的砲兵部隊、優秀的空軍和年青的戰車部隊。在與敵機、洪水和風雪的鬥爭中，我們建立了適合現代化戰爭要求的強大的後勤運輸系統，使前線部隊及時得到充足的物資供應。在祖國人民的深切關懷和直接幫助下，我們還打敗了美國侵略者滅絕人性的細菌戰和化學戰，進一步提高了部隊的健康水平，取得了反細菌戰和反化學戰的寶貴經驗。在這些共同的鬥爭中，我們與朝鮮人民軍、朝鮮人民建立了牢不可破的戰鬥友誼，這種友誼保證我們將密切協同地走向最後的勝利。

我們在朝鮮前線聽到祖國在毛主席的英明領導下，各項建設工作已經取得了巨大的成就，而且即將進行大規模的經濟建設和文化建設。偉大的祖國將循着中國共產黨和毛主席所昭示的道路，穩步走向更加光明和幸福的前途。這是對於我們的最大的鼓舞，因而也使我們更加感到自己責任的重大。

我們深深知道：只有抵抗和制止美帝國主義的侵略，才能保障祖國的和平建設。現在，美國侵略者更露骨地表示它要破壞朝鮮停戰談判和陰謀擴大戰爭。我們特向祖國人民莊嚴宣誓：我們一定繼續英勇戰鬥，百倍努力地提高自己的戰鬥力，不斷予侵略者以更沉重的打擊，把抗美援朝的神聖事業進行到底，並爲保衛亞洲和世界和平而努力奮鬥！

中國人民志願軍全體指揮員、戰鬥員暨全體工作人員敬上

十月二十四日

慶祝志願軍出國作戰兩週年 津市各界人士昨舉行座談會

大家一致表示決以實際行動支援最可愛的人

【本報訊】爲慶祝中國人民志願軍出國作戰兩週年，津市各界人民代表會議協商委員會及市各民主黨派地方組織昨晚聯合邀請本市各界人士舉行座談會，出席李燭塵、楊亦周、王振華、李允格、朱繼聖、畢鳴岐、陳舜禮、葉剛侯、張濟、常征、孫少蕃、吳克賓、霍培修、喜然、穆之房、王光英及中共天津市委統戰部代表等約四十人。會議由市協商委員會副主席李燭塵主持。

座談會上，大家在發言中一致指出：中國人民志願軍出國作戰兩年來，由於他們的英勇戰鬥，給美國侵略者以致命的打擊，不僅支援了朝鮮，保衛了祖國，而且也鼓舞了全世界愛好和平的人民，對保衛世界和平有着極大的貢獻。

出席者在發言中都着重指出了志願軍所獲得的偉大勝利，深刻地教育着全國人民，大大地鼓舞了全國人民的愛國熱情，有力地帶動了國家建設事業的發展。在朱繼聖、葉剛侯、霍培修、林崧等的發言裏，都特別提到抗美援朝運動所給予他們的深刻的教育。他們回憶了兩年來對抗美援朝運動的認識的轉變過程：過去由於崇美、恐美思想作祟，在抗美援朝運動開始的時候，他們是沒有勝利的信心的，他們認爲，美帝國主義是「強大」的國家，有現代化的武器；剛剛獲得解放的中國人民，抵抗美國侵略者的力量是不足的。後來雖然聽了很多報告，思想上逐漸明確，但信心仍然不足。由於志願軍和朝鮮人民軍，在前線取得一次又一次的偉大勝利，使他們的思想有了轉變，逐步認清了美帝國主義是紙老虎；體會到解放了的中國人民的力量是強大無比的，因而更加體會到祖國的偉大可愛。王福元、張濟、常征等在發言中都敍述了志願軍如何鼓舞着工人、學生、婦女們積極工作和學習。王福元說：「工人同志們都表示志願軍在朝鮮英勇作戰，是給我們立了一面旗幟，我們要按照他們的方向走。」

大家在發言中，也指出抗美援朝運動的勝利在國際上的巨大影響，對保衛世界和平的偉大貢獻。由於志願軍在朝鮮前線取得了巨大勝利，大大地打擊了美帝國主義的侵略氣焰，加深了帝國主義之間的矛盾，打亂了美帝國主義者的侵略計劃，使全世界人民看清了美帝國主義的野蠻和怯弱，大大鼓舞了愛好和平人民的鬥爭意志和勝利信心。在北京召開的亞洲及太平洋區域和平會議獲得了偉大的成就，便是一個具體的例子。大家在發言中也都極爲憤慨地斥責美帝國主義拖延停戰談判的卑鄙陰謀，指出美國侵略者拖延談判是陰謀擴大侵略戰爭。大家同時指出，今天，和平力量日益壯大，美帝國主義如果膽敢擴大侵略戰爭，一定會碰得頭破血流。

座談中，大家都對志願軍表示深切的感謝。並表示今後一定加倍努力，以實際行動來支持中國人民志願軍。市特等勞模王福元說：「志願軍在前方艱苦作戰，我們要好好生產，搞好愛國增產節約運動，迎接大建設。」學聯主席張濟表示青年學生一定努力學習，加緊鍛鍊身體，準備建設祖國、保衛祖國。工商界代表朱繼聖說：「志願軍英勇作戰，保障了工商界的和平經營，工商界應該保證不再犯『五毒』，嚴格遵守共同綱領和政府的政策法令，響應政府一切號召，搞好愛國增產運動和物資交流工作，積極經營，以支援中國人民志願軍。」

最後，全體通過了津市協商委員會及津市各民主黨派地方組織聯名給中國人民志願軍及金日成將軍的賀電。（電文附後）

天津市各民主黨派地方組織 致彭德懷將軍暨志願軍指戰員的賀電

【又訊】天津市抗美援朝分會、天津市總工會、天津市民主婦女聯合會、天津市民主青年聯合會、天津市學生聯合會、天津市文學藝術界聯合會、天津市工商業聯合會等人民團體昨聯名分別致電中國人民志願軍彭德懷司令員暨全體指揮員、戰鬥員，朝鮮人民軍最高司令官金日成將軍暨朝鮮軍民祝賀兩年來抗美戰爭的偉大勝利。（電文附後）

中國人民志願軍彭德懷司令員暨全體指揮員、戰鬥員和工作人員同志們：

中國人民志願軍出國作戰兩週年紀念日來到了，我們謹代表天津市人民，向你們致以熱烈的祝賀和崇高的敬意。

我們歡呼兩年來你們在抗美援朝前線所取得的輝煌勝利！這一勝利不僅保衛了朝鮮民主主義共和國的獨立，保衛了偉大祖國的安全，使我國各種建設和改革工作得以順利進行；同時也有力地保衛了遠東和全世界的和平，使美帝國主義的侵略計劃不能得逞，使帝國主義侵略集團遭受了沉重的打擊。

雖然美帝國主義者至今仍不甘失敗，一再破壞朝鮮停戰談判，最近更公然拒絕我方關於遣俘問題的合理建議，片面宣佈無限期休會，使談判陷於中斷，企圖以此壓迫其僕從國家同意其破壞談判和擴大侵略戰爭的陰謀。但是，美國侵略者的陰謀是必然要失敗的，它的無理威脅，只能更清楚地暴露其拒絕和平、堅持侵略戰爭的猙獰面目，而絕嚇不倒朝中人民。我們爭取公平合理地和平解決朝鮮問題，但敵人如果膽敢堅持和擴大侵略戰爭，我們相信：在兩年來的抗美援朝鬥爭中愈戰愈強的中國人民志願軍，和英勇的朝鮮人民軍一起，一定能予犯敵以更加沉重的打擊，一定能夠取得抗美援朝鬥爭的最後勝利！

爭；全世界愛好和平的人民都在支持你們的正義鬥爭，全中國人民都在爲支持你們在前方的英勇奮戰而辛勤努力。我們天津市人民也將和全國人民一道，繼續加強抗美援朝工作，努力開展愛國增產節約運動，用更大的力量來支持你們，來支援我們最可愛的人！

抗美援朝勝利萬歲！

中國人民志願軍萬歲！

天津市各界人民代表會議協商委員會
中國共產黨天津市委員會
中國國民黨革命委員會天津市分部籌委會
中國民主同盟天津市支部
中國民主建國會天津市分會
中國民主促進會天津市分會籌備委員會
中國新民主主義青年團天津市工作委員會

一九五二年十月二十四日

天津市各民主黨派地方組織 致金日成最高司令官的賀電

朝鮮人民軍最高司令官金日成將軍：

在中國人民志願軍出國作戰、與朝鮮人民軍並肩抗擊美國侵略者的兩週年紀念日，我們謹代表天津市人民向您和英勇的朝鮮人民軍及朝鮮人民致以崇高的敬意。

我們祝賀朝鮮人民軍和朝鮮人民在反抗美國侵略者的鬥爭中的偉大勝利！祝賀朝、中兩國人民的戰鬥友誼在反對共同敵人——美國侵略者的鬥爭中日益鞏固和更加發展！

儘管美國侵略者至今仍不甘失敗，現在更公然中斷朝鮮停戰談判，陰謀擴大侵略戰爭，但它的陰謀是一定要失敗的。朝中人民在全世界愛好和平人民的同情與支援下，一定能夠粉碎敵人的陰謀，勝利地結束朝鮮戰爭。

我們天津市人民將和全中國人民一道，繼續加強抗美援朝工作，努力支援朝鮮人民軍和中國人民志願軍，爲爭取公平合理地和平解決朝鮮問題，爲保衛遠東及世界和平而奮鬥到底！

朝中兩國人民的牢不可破的戰鬥友誼萬歲！

天津市各界人民代表會議協商委員會
中國共產黨天津市委員會
中國國民黨革命委員會天津市分部籌委會
中國民主同盟天津市支部
中國民主建國會天津市分會
中國民主促進會天津市分會籌備委員會
中國新民主主義青年團天津市工作委員會

一九五二年十月二十四日

天津市各人民團體 致彭德懷將軍暨志願軍指戰員的賀電

中國人民志願軍彭德懷司令員暨全體指揮員、戰鬥員、政治工作人員、後勤工作人員、運輸工作人員同志們！

值此中國人民志願軍出國作戰兩週年紀念日之際，我們謹代表天津市各界人民向你們致以熱烈的祝賀和崇高的敬意。

兩年來，由於你們和朝鮮人民軍的英勇作戰，取得了偉大的勝利，使美帝國主義者遭到了無法挽救的失敗。這一偉大的勝利，不僅保衛了朝鮮民主主義人民共和國的獨立和我們祖國的安全，同時也鼓舞和加強了全世界愛好和平的人民反抗侵略、保衛和平的勇氣和信心。但是，萬惡的美國帝國主義者並不甘心於自己的失敗，仍然堅持進行侵略朝鮮的戰爭，蓄意拖延和破壞朝鮮停戰談判，最近公然片面宣佈無限期休會，使談判中斷，企圖藉此在聯合國大會上壓迫它的僕從國家，同意其破壞停戰談判、擴大侵略戰爭的陰謀。美國侵略者這一無恥的行動，充分地暴露了它拒絕和平，堅持戰爭的惡毒用心。

但是，美帝國主義者的任何無理挑釁行爲，過去嚇不倒今後也將永遠嚇不倒中朝人民。朝鮮戰局的發展越來越對敵人不利，朝中人民部隊已越戰越強。美國侵略者如敢擴大戰爭，必然遭到更沉重的打擊。我們天津市人民和全國人民一樣，爲了支持你們在前方的英勇戰鬥，過去兩年中我們無時無刻不在關心着你們、敬愛着你們，今後我們堅決繼續加強抗美援朝工作，響應毛主席增加生產厲行節約的號召，用更大的力量支持你們，爲爭取朝鮮戰爭的勝利結束和朝鮮問題的和平解決而奮鬥。

抗美援朝鬥爭勝利萬歲！

中國人民志願軍萬歲！

天津市總工會
天津市抗美援朝分會
天津市民主婦女聯合會
天津市民主青年聯合會
天津市學生聯合會
天津市文學藝術界聯合會
天津市工商業聯合會

一九五二年十月二十四日

天津市各人民團體 致金日成將軍暨朝鮮軍民的賀電

朝鮮人民軍最高司令官金日成將軍暨朝鮮軍民：

值此中國人民志願軍與朝鮮人民軍並肩反抗美國侵略的兩週年紀念日，我們謹代表天津市各界人民向您和全體英勇的朝鮮人民軍，向英勇反抗美國侵略的朝鮮人民，致以崇高的敬意。

我們中朝兩國人民用血肉結成的友誼，是有其光榮的歷史傳統的；在抗擊共同的敵人美國侵略者的血與火的戰鬥歲月裏，我們的友誼，已團結成爲強大的不可戰勝的力量，成爲戰勝敵人的最可靠的保證。

兩年來，朝鮮人民軍和我國人民所派遣的子弟兵——中國人民志願軍在一起，英勇作戰，取得了偉大的勝利，沉重地打擊了美國侵略者，現在正在戰勝着美國侵略者的卑鄙無恥的進攻和狂炸，粉碎了美國侵略者的滅絕人性的細菌戰。

美帝國主義者目前正在堅持破壞停戰談判，並正在陰謀擴大侵略戰爭，但是它的陰謀是一定要失敗的。我們天津市人民和全中國人民將進一步加強抗美援朝鬥爭，努力支援朝鮮人民軍和中國人民志願軍，爲爭取抗美援朝戰爭的勝利結束，爭取公平合理解決朝鮮問題而奮鬥。

我們相信：依靠朝中人民在戰鬥中日益加強的團結，依靠以強大的蘇聯爲首的和平民主陣營，以及世界愛好和平的人民的同情和支援，我們共同的反侵略鬥爭，一定能取得最後的勝利。

英雄的朝鮮人民和朝鮮人民軍萬歲！

朝中兩國人民牢不可破的兄弟般的友誼萬歲！

天津市總工會
天津市抗美援朝分會
天津市民主婦女聯合會
天津市民主青年聯合會
天津市學生聯合會
天津市文學藝術界聯合會
天津市工商業聯合會

一九五二年十月二十四日

爲保衛偉大祖國的建設，爭取抗美援朝的最後勝利而奮鬥！

——二十四日在中央人民廣播電台的廣播

中國人民志願軍政治部主任 甘泗淇

親愛的全國父老兄弟姊妹們！人民解放軍各級首長和全體同志們！

我們中國人民志願軍入朝作戰已經兩週年了。兩年來，祖國人民給了我們以無微不至的關懷與支援，賦予我們以極其崇高的榮譽；這次我有機會回到祖國來，向祖國人民報告兩年來朝鮮前線的鬥爭情況，感到非常興奮！我謹代表彭德懷司令員和志願軍全體同志，向我們敬愛的領袖毛主席致敬！向保衛祖國國防、鞏固國內社會治安的中國人民解放軍陸、海、空軍各級首長和全體同志們致敬！向全力支援我們的祖國各界父老、兄弟、姊妹們致敬！

兩年來，我中國人民志願軍在抗美援朝保家衛國的戰爭中，獲得了偉大的勝利：自我軍入朝作戰開始到今年十月十五日止，我們和英雄的朝鮮人民軍一起，殲滅美國侵略者及其幫兇軍六十六萬餘人，其中美軍共二十九萬人以上，如加上非戰鬥減員，美軍損失則爲數更大，擊落擊傷敵機七千三百餘架，擊毀擊傷敵坦克兩千餘輛。我們已把以美帝國主義爲首的侵略軍隊，從鴨綠江邊趕回到三八線，粉碎了美帝國主義侵佔全部朝鮮進攻我國的罪惡陰謀，保障了朝鮮民主主義人民共和國的獨立，保衛了祖國的安全。這一鬥爭使我們取得了現代化作戰的豐富經驗，戳穿了美帝國主義在全世界的侵略實相，打亂了美帝國主義侵略部署，有力地證明了殘暴的美國侵略者不僅必須打敗，而且是可以被打敗的，因而鼓舞了全世界一切愛好和平人民的鬥爭意志和決心。現在，朝鮮戰線已經在三八線附近穩定下來，我軍已鍛鍊成爲一支不可戰勝的力量，而敵人則進退兩難，處境十分困難。

我們爲什麼能夠以劣勢的裝備，戰勝了武裝到牙齒的美國侵略集團，而取得如此偉大的勝利呢？從根本上說，因爲我們所進行的戰爭是正義的反侵略戰爭，我們理直氣壯。理直氣壯就是我們勝利的基本因素。大家知道，近百年來帝國主義的壓迫早已激起了中國人民的無比憤怒，當解放了的中國人民開始建設自己幸福生活的時候，美帝國主義竟向我們親密的友邦朝鮮發動了罪惡的侵略，並同時強佔了我國的領土台灣。美帝國主義不顧我國人民的嚴重警告，在瘋狂地佔領了朝鮮北部廣大地區以後，繼續命令它的軍隊「火速向中國東北邊界前進」，把戰火燒到了我國的大門口。當時，美軍的地面部隊曾竄到鴨綠江邊的楚山城和惠山鎮，槍彈已落在我國的領土上，打死和打傷了我國的和平居民，美國的空軍也開始頻繁地轟炸和掃射我國東北邊境的城市和鄉村，妄圖沿着日本帝國主義走過的老路，把侵略的長矛伸入我國的心臟部分——東北。在這種嚴重的形勢下，全國人民激於義憤，紛起抗美援朝保家衛國，組成了強大的志願軍，滿懷熱愛祖國、憎恨敵人的心情，雄赳赳氣昂昂地走上朝鮮戰場，和朝鮮人民軍並肩作戰打擊侵略者。這正如毛澤東主席所講：「我們不要去侵犯任何國家，我們只是反對帝國主義者對於我國的侵略。」「但是既然美國侵略者已經向我們進攻了，我們就不能不舉起反侵略的旗幟，這是完全必要的和完全正義的。」

我們進入朝鮮，親眼看到美國侵略軍毫無人性地到處狂轟亂炸，使用了種種的殺人武器來殺害和平居民，使美麗的朝鮮變成血跡斑斑的瓦礫場，美國侵略軍的殘暴，較之德日意法西斯強盜有過之而無不及。在這種情況下，我人民志願軍愛國主義和國際主義的覺悟大爲提高，士氣高漲，氣壯山河，在戰爭第一年中予瘋狂進攻的敵人以迎頭痛擊，勝利地進行了五次戰役，以勇敢的包圍、迂迴、穿插、分割，大踏步地前進，主動地轉移，從鴨綠江打到三八線，打得敵人丟盔棄甲，狼狽不堪，創造了以劣勢武器裝備大量殲滅敵人的範例，並迫使侵略者不得不和我們進行停戰談判。但是敵人還不甘心於自己的失敗，去年七月到十月之間，曾先後動用了十九個師近三十萬人的兵力，進行了所謂「夏季攻勢」、「秋季攻勢」以及其他無數次的進攻，在一百一十四天中，在整個戰線上平均向前爬行了三公里，但卻付出了傷亡十八萬人的代價。十月以後，敵人又傷亡了二十多萬人，在我軍堅強阻擊、積極防禦之下，寸步未進。特別值得提出的，在戰爭的第二年，我們在各個陣線上，滿山遍野構成了堅固的防線，我們創造了更多的消滅和消耗敵人的方法，使戰線完全穩定下來，使我勝敵敗已成定局。在如此緊張的戰爭中，我們志願軍指揮員和戰鬥員同志們充分地表現了偉大的中國人民的英雄氣概，發揚了高度的羣衆性的革命英雄主義，兩年來，立功者共達數十萬人，其中有成批的傑出的戰鬥英雄，有獨擋一面發揚了高度機智勇敢堅決完成任務的郭忠田和周文江，有忘我無畏的孤膽英雄陳德生和排雷英雄張才樹、姚顯儒，有勇猛插入敵陣殺敵致果的「中華男兒」崔建國，有善於發揚羣衆智慧出色完成任務的黃丑和，有堅守坑道十晝夜扼守三十一號高地的以李金路同志爲首的十五勇士，有以身殉國打開勝利道路的青年英雄楊懷清，有臨危不懼，與敵同歸於盡的楊根思。這種羣衆性的革命英雄主義的普遍發展，掀起了廣泛的殺敵立功運動。「爲毛主席爭光！」「爲祖國爭光！」「援助朝鮮人民！」「立國際功！」等戰鬥口號，已響徹全軍。士氣高漲，愈戰愈勇。第一線部隊不願到第二線休整，第二線部隊則不斷要求去最前沿殺敵立功。這種壓倒一切的英雄氣概和克服一切困難的勝利信心，就戰勝了敵人暫時在裝備上和技術上的優勢，取得了偉大的勝利。

敵人在瘋狂進犯遭到連續失敗，和談席上的陰謀又無法得逞的時候，竟進行了滅絕人性的細菌戰，這就更加激起了我們的極度憤慨。我們不僅立即展開了全軍深入而廣泛的防疫衛生運動，保障了人馬健康，而且愈益普遍地更高地掀起了殺敵立功運動。這就是說：敵人愈殘暴，我們的鬥志就愈堅決，勇氣就愈大；敵人的進攻花樣愈多，我們的對策就愈巧妙。因爲我們是偉大毛澤東教養下的中國人民的優秀兒女，是反抗侵略保衛和平的戰士，既勇敢、又聰明，能夠壓倒敵人，戰勝敵人。

我們在朝鮮戰場理直氣壯的鬥爭，鍛鍊了每一個人，並高度地發揮了羣衆的智慧和創造。在戰鬥上如此，工作上也是如此。我們的參謀人員、政治工作人員、後勤工作人員及各種幹部，不管是男同志或女同志，在兩年的艱苦鬥爭中，都是夜以繼日地以忘我的精神，貢獻出自己無限的毅力，忍受艱苦，排除萬難，爲完成任務而奮鬥。他們是腳踏實地完全與廣大戰士相結合，體會到羣衆的心情深處，懂得了大家在想什麼，要求什麼，並能幹出什麼。他們與戰士一道瞭解敵情、地形，擬出各種想定，共策殲敵計劃，知己知彼，因而必操勝算。正因爲如此，我們行列中的每一個人都在緊張的戰鬥與工作。羣策羣力，衆志成城，敵人就顯得更爲渺小了。我們對美帝國主義是「紙老虎」這一真理認識得就更加清楚。但我們並不驕傲自滿。整個部隊無論前線後方，都在戰鬥間隙中利用一切可能的時機，練兵習武，不斷地提高戰術、技術，並注意充分發揮羣衆的自覺互助，整訓中的包教保學，戰鬥中的包帶保打運動，遍於全軍。我們的戰士學會了打飛機、打坦克、掃雷、防砲，不僅能精通自己手中的武器，而且要學會其他可能使用的武器。不僅在戰鬥上有本領，在克服困難上，我們的本領是驚人的，我們把陣地變成「快樂的陣地之家」。爲了使我們的軍事、政治水平迅速地提高，我們正抓緊一切戰鬥空隙發動全體幹部、戰士學文化，爭取在部隊中很快地消滅文盲，不斷地提高文化水平。

我們的勝利，又甚於有充分的物資供應的保證。五次戰役以前，我們在極端困難條件下作戰，兩年來，由於祖國人民的無限支援，朝鮮人民的親切幫助，全體指戰員的忍苦耐勞，後勤工作人員，鐵道、汽車部隊及員工同志們的英勇頑強與刻苦努力，使我們的供應運輸渡過了艱難的歲月，保證了前線的物資供應，作到了糧彈充足。我們吃得飽，吃得好，且有存糧；穿得好，穿得暖，且能及時上身。除這些正常的供應外，祖國人民還不斷地給我們以物質的慰勞和精神的鼓勵，供給我們很多的文化精神食糧。我們的戰士十分珍視祖國人民深厚的情意，誰也覺得祖國的烟是最香的，祖國的糖是最甜的，祖國送來的衣服是最溫暖的。特別是繡有毛主席像的光榮的抗美援朝紀念章的頒發，給了我們以極大的鼓舞。戰士們決心要爭取抗美援朝的最後勝利，來回答毛主席對我們的關懷，完成祖國人民所賦予的任務。我們之所以能夠戰勝敵人，就是因爲我們領會了並反映了中國人民偉大的意志。我們知道自己是偉大中國人民的兒女，我們的背後就是偉大的祖國。我們關切祖國的一切，特別是祖國的建設，因而勇氣百倍，愈戰愈強，取得了偉大勝利和必將取得最後的勝利。

英雄的朝鮮人民及其軍隊的勇敢、勤勞、艱苦奮鬥的精神，也鼓舞並加強了我們抗美援朝必勝的信心與決心。兩年來，我們和朝鮮人民一同戰鬥一同生活，深知朝中人民休戚與共，唇齒相依；進一步地認清了美帝國主義是我們共同的敵人，深刻地體會到抗美援朝正是爲了保家衛國，而保家衛國就必須抗美援朝。我們同他們一起過着戰鬥的兄弟般生活。我們幫助朝鮮人民春耕秋收，修渠治水，造屋植林，救災防疫。我們在朝鮮，就如同在我們的祖國一樣，羅盛教烈士的榜樣，就是我們全軍的國際主義覺悟的標誌。而朝鮮人民在金日成首相領導之下，全力支援我們。朝鮮人民軍和我們並肩作戰，朝鮮勞動黨和政府給了我們很大的幫助，朝鮮人民自動地讓房給我們住，借傢具給我們用，

現在，朝鮮戰爭仍在繼續進行。美帝國主義統治集團爲了少數大資本家高額的戰爭利潤，爲了繼續保持國際上的緊張局勢，遂行其擴大侵略戰爭的陰謀，仍在無理地阻撓和破壞朝鮮停戰談判，堅持其所謂「自願遣返」而實際上是扣留我方被俘人員的無恥要求。最近美方談判代表竟宣佈無限期休會，中止了停戰談判，同時，美國侵略軍繼續玩弄所謂「軍事壓力」，大肆屠殺戰俘。濫炸朝鮮後方和平居民，並以其空軍日益頻繁地侵入我國領空，轟炸掃射我國人民。我們當然不會爲美國侵略者的任何威脅所嚇倒，我們將堅決地、繼續地給敵人以更加沉重的打擊，我們決以鬥爭的勝利來爭取朝鮮問題早日得到公平合理的解決。

親愛的全國同胞們和全體同志們！在紀念偉大的抗美援朝戰爭兩周年的今天，爲了我國即將開始的大規模的經濟建設和文化建設，爲了祖國的繁榮和富強，讓我們前線和後方更緊密地聯結在一起，更勇敢地前進吧！我們中國人民志願軍絕不會辜負祖國人民的熱望，我們要更堅決、更頑強地和朝鮮人民一起戰鬥下去。爲保衛偉大祖國的建設，爲了朝鮮的獨立、自由和遠東及世界和平，爲爭取抗美援朝的勝利而奮鬥到底！

我們偉大的祖國和人民萬歲！

偉大的抗美援朝鬥爭勝利萬歲！

朝中人民牢不可破的戰鬥友誼萬歲！

偉大的中國共產黨萬歲！

我們最敬愛的毛主席萬歲！

【新華社北京二十四日電】

紀念志願軍出國作戰兩週年 津各界人民熱烈展開慶祝活動

【本報訊】今天是中國人民志願軍出國作戰兩週年紀念日。天津市各界人民爲了慶祝兩年來抗美援朝鬥爭的偉大勝利，並表示以全力支援中國人民志願軍的決心，正紛紛展開各種紀念活動。

今天上、下午，各人民團體和各界市民將分頭到幾個醫院去慰問在津休養的中國人民志願軍傷病員，向他們獻禮慰問，並舉行聯歡或座談。天津市抗美援朝分會定於明天下午在中國大戲院舉行各界慶祝中國人民志願軍出國作戰兩週年大會，會上，將由天津市抗美援朝分會黃松齡主席作報告，並有各界代表講話。

全市各區、機關、團體、學校、工廠也將分別展開慶祝活動。各區活動多以人民文化館爲主。第一人民文化館昨天上午曾召集一區宣傳隊員積極分子在淮海影院舉行了慶祝大會。中共一區區委宣傳部李杰同志在會上作了紀念中國人民志願軍出國作戰兩週年的報告。該館並定今天下午與一區民主婦女聯合會聯合召開全區婦女大會，晚間召開工人大會。此外，青年團一區工作委員會和一區工會辦事處將於明天下午、晚間分別召開市民大會和工廠黨團員大會。第一人民文化館文工團將在以上各慶祝會上表演「青年英雄潘天炎」（單絃）、「偵察英雄韓起發」（快書）、「二郎山」（獨唱）等文藝節目。

南開大學定今天舉行慶祝中國人民志願軍出國作戰兩週年大會，會上，將邀請在津休養的志願軍戰鬥英雄講話。該校新聞社並配合進行廣播宣傳和圖片展覽。

七區第二小學今天下午舉行體育大會，中午並舉行少年兒童隊新隊員入隊典禮，有三十五個好孩子在這一偉大的日子戴上光榮的紅領巾。（綜合通訊稿）

印度和平代表巴德等 昨由京來津參觀

【本報訊】參加亞洲及太平洋區域和平會議的印度代表團團員羅希妮·巴德（女）、阿姆利特·萊亞、胡森·納丁姆、巴爾·馬夫蘭卡、特里洛昌·杜達等六人，於昨晨十時由京來津參觀。前往車站歡迎的有：中國人民保衛世界和平委員會天津市分會委員婁凝先、南開大學教授馮文潛、邢公畹及青年學生等三百餘人。羅希妮·巴德等一行下車後，隨即接受了少年兒童隊的獻花。隨後，前往華北紡織管理局第一醫院、棉紡二廠及百貨公司等處參觀。

晚間，中國人民保衛世界和平委員會天津市分會宴請印度代表團團員，並贈送禮品。

印度代表團在津參觀完畢，定於今日上午離津赴南京等地參觀。

政務院一五六次政務會議 郭沫若作有關文教工作報告

【新華社北京二十四日電】中央人民政府政務院第一百五十六次政務會議在二十四日下午舉行。會上，郭沫若副總理兼政務院文化教育委員會主任作了關於一九五二年幾項文化教育工作的報告。報告內容包括有：知識分子的思想改造運動、高等學校的院系調整、愛國衛生運動、掃除文盲工作、人民電影和戲劇事業的發展，報告指出在一九五二年內，新中國的文化教育事業無論在恢復、整頓、改造和發展的各方面都有了重大的成就，並就各項工作，提出了今後努力的方向。

此外，會議通過了各項任免案及提請中央人民政府委員會批准任免案。

羅馬尼亞部隊歌舞團 昨在津作第二次演出

【本報訊】羅馬尼亞人民共和國部隊歌舞團，昨晚八時在中國大戲院作在津第二次演出。昨晚一共演出了二十二個歌曲與舞蹈節目，其中包括羅馬尼亞民族的優秀歌舞和中國及蘇聯的歌舞。在演出過程中，觀衆對每項節目都報以經久不息的掌聲，表示對歌舞團演出的歡迎，表達了對他們充滿友誼的情感。

十一時，在「全世界人民心一條」的樂聲中，數十個少年兒童隊員跑上舞台獻花，演出至此宣告結束。

該團今晚將在中國大戲院繼續演出。

訂正

昨天本報第四版刊左下角銅圖說明中，「勞動競賽之歌」應爲「黨的旗幟」。特此訂正。

昨天本報第二版所載「團結起來 保衛和平！」一文係本報記者王鴻所寫，因工作人員疏忽而致遺漏，特補正。

抗美援朝大事月表

抗美援朝專刊編者按：為迎接十月二十五日志願軍出國作戰兩周年，我們將抗美援朝運動發展過程中的重要事件編成下列月表，以供各地讀者，特別是宣傳工作同志參考。

一九五〇年

六月 二十五日，南朝鮮傀儡政府在美國指示下向北緯三十八度線以北發動全面進攻。朝鮮人民軍進行了堅決抵抗，並迅速轉入反攻。 二十七日，美國總統杜魯門發表了一個破壞遠東和平的挑戰聲明，公然宣佈武裝干涉朝鮮內政，並武裝侵佔我國領土台灣。 同日，美國並操縱聯合國安全理事會通過了要求聯合國各會員國協助美國侵略朝鮮的決議。朝鮮戰爭隨之擴大。 二十八日，毛主席在中央人民政府委員會第八次會議上講話，嚴斥美國對我國領土台灣和朝鮮的侵略，並號召：「全國和全世界的人民團結起來，進行充分的準備，打敗美帝國主義的任何挑釁。」 同日，周恩來外長就美國武裝侵略我國領土台灣事發表聲明，宣佈中國人民必將為解放台灣而奮鬥到底。 同日，向南反攻的朝鮮人民軍解放漢城。以後，朝鮮人民軍一直把李承晚匪軍和美國侵略軍趕退至朝鮮半島東南大邱、釜山一隅。

七月 六日，周外長致電聯合國，聲明安全理事會六月二十七日干涉朝鮮的決議為非法。 十四日，由各人民團體的代表組成的中國人民反對美國侵略台灣朝鮮運動委員會，發出關於在全國各地舉行「反對美國侵略台灣朝鮮運動週」的通知。 十五日，斯大林電覆尼赫魯，同意他的建議，即經由包括我國代表在內的五大國代表參加的安全理事會，來和平解決朝鮮問題，並指出在安全理事會上應聽取朝鮮人民代表陳述意見。但以後這一和平解決朝鮮問題的建議竟為美英兩國所拒絕。

八月 二十日，周外長致電聯合國，聲明支持蘇聯在安全理事會上提出的和平調處朝鮮問題的建議。 二十四日，周外長致電聯合國，要求安全理事會制裁美國武裝侵略我國領土台灣的罪行。 二十七日，美國侵朝軍隊飛機連續侵入我國東北領空掃射我國人民，造成嚴重死傷。當日，周恩來外長電美國國務卿艾奇遜提出嚴重抗議，並致電聯合國安全理事會，要求安全理事會制裁美國對我國這一侵略行動，並使美國撤退侵朝軍隊。但從此以後，美國飛機侵犯中國領空和掃射、轟炸中國人民的罪惡活動仍有增無已。

九月 十五日和十六日，侵朝美軍調集了優勢的兵力在朝鮮中部仁川港登陸，並於三十日侵佔漢城。這就使朝鮮戰爭繼續擴大，並使戰爭形勢發生了對朝鮮人民軍嚴重不利的變化。 三十日，周恩來總理在中國人民政協全國委員會召集的慶祝首屆國慶節的幹部大會上發表題為「為鞏固和發展人民的勝利而奮鬥」的報告。報告中警告侵略朝鮮、台灣的帝國主義者：「中國人民決不能容忍外國的侵略，也不能聽任帝國主義者對自己的鄰人肆行侵略而置之不理。」以後，全國人民紛紛表示擁護周總理代表我國人民所作的這一聲明，堅決為準備反抗侵略戰爭而奮鬥。從此，全國人民抗美援朝保家衛國的正義要求迅速高漲。

十月 二日，美國侵略軍悍然不顧我國的警告，越過「三八」線，並於二十一日侵佔朝鮮臨時首都平壤後，向我國邊境瘋狂進犯。 七日，美國操縱聯合國大會通過要佔領全朝鮮的血腥侵略提案，這表明美國已決心滅亡朝鮮並進一步進攻中國。 二十五日，到達朝鮮前線的中國人民志願軍，和朝鮮人民軍在一起向侵至鴨綠江附近的美國侵略軍，發起強大反攻，將敵人逐回清川江附近；至十一月八日，這一戰役結束，共殲敵一萬三千餘人。 二十六日，全國人民抗美援朝運動的統一領導機關——中國人民保衛世界和平反對美國侵略委員會（簡稱中國人民抗美援朝總會）成立。

十一月 四日，中國各民主黨派發表聯合宣言，宣佈要以全力擁護全國人民的正義要求，擁護全國人民在志願基礎上為着抗美援朝保家衛國的神聖任務而奮鬥。 二十二日，中國人民保衛世界和平反對美國侵略委員會發表關於在全國普遍深入地開展抗美援朝保家衛國運動的通告。 二十五日，中朝人民部隊對美國侵略軍發動的「總攻勢」發起反攻。這次戰役到十二月下旬結束。全役殲敵三萬四千七百餘人，把敵人打退到三八線附近。 二十八日，應邀出席聯合國安理會的我國特派代表伍修權在安理會發表演說，痛斥美國武裝侵略中國領土台灣的罪惡行為。 三十日，天津工商界二萬五千餘人舉行抗美援朝示威遊行大會。其他各地各界人民在此前後也紛紛舉行同樣的愛國示威集會。

十二月 一日，為加強我國國防力量，人民革命軍事委員會和政務院聯合發佈「關於招收青年學生青年工人參加各種軍事幹部學校的聯合決定」。全國青年在抗美援朝運動的鼓舞下，熱烈報名投考。 三十日，中朝人民部隊的新年攻勢戰役開始，一九五一年一月七日結束。全役殲敵一萬三千餘人，把敵人逐退到三十七度線附近。

一九五一年

一月 十七日，周恩來外長電覆聯大第一委員會主席阿彼拉茲，建議舉行中、蘇、英、美、法、印度和埃及七國會議，談判迅速結束朝鮮戰爭。 二十二日，我外交部在對印度大使備忘錄的答覆中，指出關於停止朝鮮戰爭與和平調處朝鮮問題可分兩個步驟進行。但是美國不但拒絕我國政府的這些和平建議，反而劫持聯大政委會及聯大全體會議於一月三十日及二月一日通過誣衊我國為對朝鮮的「侵略者」的提案。 二十五日，美國侵略軍從新向我漢江以南陣地進犯，抗美援朝戰爭第四次戰役開始。

二月 二日，志願軍第一批代表自前線返國，分赴全國各地報告中朝人民部隊反抗美國侵略軍英勇事蹟。 三日，中國人民抗美援朝總會和中國紅十字會總會發出關於組織醫療隊的通知。全國各地醫務工作人員熱烈響應，紛紛組織志願醫療隊前往朝鮮戰地服務。 十一日，中朝人民部隊在「三八」線以南的橫城地區舉行反攻，一晝夜間殲敵一萬二千餘人。 十六日，斯大林就目前國際形勢發表談話，指出聯合國關於宣佈中國為「侵略者」的決議是一個可恥的決定。如果英國和美國最終拒絕了中國人民政府的和平建議，那麼朝鮮戰爭便只能以干涉者的失敗而告終。

三月 十四日，中國人民抗美援朝總會發出「為響應世界和平理事會決議並在全國普及深入抗美援朝運動的通告」，號召全國普遍舉行擁護締結和平公約的簽名和反對武裝日本的投票。 同日，中朝人民部隊主動撤離漢城。 二十四日，美國「聯合國軍」總司令麥克阿瑟發表狂妄聲明，公然威脅要將侵朝戰爭擴大到中國東北及沿海地區。但由於美國侵略軍在朝鮮遭到嚴重挫敗，杜魯門不得不於四月十一日下令免去麥克阿瑟的駐日盟軍統帥、「聯合國軍」總司令等職務，而代以李奇微。 本月間，中國人民抗美援朝總會派遣了以廖承志為首的中國人民赴朝慰問團及所屬文工團等一行五百七十五人分赴朝鮮前線和後方，慰問中朝部隊及朝鮮人民。

四月 二十一日，抗美援朝戰爭第四次戰役結束。全役歷時三個月，敵人雖回竄至「三八」線附近，而其兵力的損失卻在七萬八千人以上。 二十二日，中朝人民部隊對繼續向北進犯的美國侵略軍發動反攻，第五次戰役開始。這次戰役至五月二十一日結束，全役共殲敵四萬六千三百餘人。

五月 一日，全國人民舉行抗美援朝、反對武裝日本、保衛世界和平的遊行示威，參加遊行示威的人數，共在一億八千六百四十三萬人以上。 十八日，在朝鮮戰場遭到慘重失敗的美國侵略者，竟操縱聯合國大會通過對我國及朝鮮民主主義人民共和國的禁運案。但美國侵略者這一可恥罪行並沒有達到扼殺我國經濟的目的，正好被用以縮短我國經濟上完全自主的過程。 二十二日，遭到沉重打擊的美國侵略軍又向我發動所謂「夏季攻勢」。 三十日，中國人民抗美援朝總會統計，截至本日止，全國人民慰勞中朝人民部隊和救濟朝鮮災民捐款總額已達人民幣一千一百八十六億元以上。

六月 一日，中國人民抗美援朝總會發出重要文告，號召全國人民普遍推行愛國公約、捐獻飛機大砲及優待烈屬、軍屬等三項運動。 二十三日，蘇聯駐聯合國代表馬立克提出關於和平解決朝鮮問題的建議，主張交戰雙方談判停火和休戰，把軍隊撤離「三八」線。由於美國侵略軍已在朝鮮戰爭中受到沉重打擊，美國「聯合國軍」總司令李奇微在三十日表示願意和中朝方面舉行談判停戰的會議。 朝鮮人民軍最高司令官金日成將軍和中國人民志願軍司令員彭德懷將軍於七月一日答覆李奇微，同意舉行停止軍事行動和建立和平的談判。

七月 十日，朝鮮停戰談判會議在開城開始舉行。但是談判開始後第三天，美方即藉口所謂新聞記者採訪的枝節問題使會議中斷。以後，美方又無理地拒絕將外國軍隊撤出朝鮮問題列入談判會議的議程。直至我方同意將這一問題留待停戰實現後在另一次會議上去討論，二十六日雙方才就會議的議程問題達成協議，而開始實質問題的討論。

八月 五日，美方藉口四日我方武裝警衛人員誤入開城會址區的偶然事件又使談判中斷，由於我方對此事件迅速作了負責處理，會議方得於十日恢復進行。自七月二十六日停戰談判會議進入實質問題的討論以來，美方即拒絕我方關於以「三八」線為雙方軍事分界線的合理建議，而提出將停戰軍事分界線建立在「三八」線以北深入我方陣地之內，使我方退出一萬二千方公里地區的荒謬要求，因而使談判會議陷入僵局。 十九日，美方所指揮的武裝人員襲入開城中立區，打死我方軍事警察排長姚慶祥，重傷我方軍事警察王仁元。 二十二日，美方飛機侵入開城中立區向我方談判代表團首席代表南日將軍住所轟炸掃射。在這種情形下，談判會議已無法進行，我方乃宣佈自二十三日起一切會議停開，以待美方對這些嚴重的挑釁和謀殺行為作負責處理。美方不但狡賴他們對這些事件的罪責，而且變本加厲地進行新的挑釁。 三十日，美國所指揮的武裝人員再次襲入中立區，殺害了我方軍事警察楊顯澤、張仁鳳，重傷了我方軍事警察鄭重男。

九月 一日，美國飛機一架侵入開城中立區上空向冰庫洞我方首席代表南日將軍的住所附近投彈。十日，又有美國飛機一架侵入中立區上空向會場附近滿月里地方掃射。美方瘋狂地阻撓和破壞開城談判的進行，是為了要以誘殺和恫嚇的方法迫使我方屈服，並為了造成朝鮮和整個國際形勢的緊張，以便迫使美國的僕從國家同意單獨對日媾和，並加緊擴軍備戰，通過龐大的軍事預算。 二十四日，中朝人民部隊完全粉碎了美國侵略軍的歷時四個月的「夏季攻勢」，全役共殲滅敵軍十六萬二千七百七十五名。 二十五日，美國侵略軍從新向我陣地進犯，開始了所謂「秋季攻勢」。至十月底，敵人遭到沉重打擊，全失敗，其兵力損失共在八萬八千人以上。

十月 七日，朝鮮停戰談判中，我方為掃除對方阻撓復會的藉口，主張將中立區從開城擴大到汶山，並同意將開會地點從開城移到板門店。在我方代表的堅持努力下，由於美方無理挑釁而被迫停止了六十三天的朝鮮停戰談判會議，即於十月二十五日復會，並商定由小組委員會繼續討論確定軍事分界線以建立非軍事區的問題。 十三日，中國人民抗美援朝總會發佈關於紀念志願軍出國作戰一周年並加強抗美援朝工作的通知。號召全國人民努力支援前線，擴大增產節約運動，完成愛國捐獻計劃，普及深入愛國公約運動，為爭取抗美援朝的最後勝利而鬥爭。

據新華社報道：自一九五〇年十月二十五日至一九五一年十月十日，中朝人民軍隊共消滅敵軍三十九萬七千餘人，其中美軍十七萬六千六百五十五名。擊落擊傷和繳獲敵機二千三百一十架。

十一月 十八日，周恩來外長發表聲明，支持蘇聯政府向聯合國第六屆大會提出的四項和平建議（其中包括停止朝鮮境內敵對行動等）。 二十七日，朝鮮停戰談判雙方代表團大會正式就第二項議程，即確定軍事分界線和建立非軍事區問題達成協議。同時雙方代表團通過了小組委員會按照現有接觸線所確定的軍事分界線。當日，代表團會議進入第三項議程的討論。

一九五二年

一月 十八日，由李雪三率領的中國人民志願軍歸國代表團和由洪淳哲率領的朝鮮人民訪華代表團抵京，並隨即分赴各地訪問和作報告。

二月 十七日，朝鮮停戰談判第五項議程「向雙方有關各國政府建議事項」獲得原則解決。按照我方十六日的提議，該議程確定在停戰協定簽字並生效後三個月內，雙方有關各國政府分派代表舉行高一級的政治會議，協商從朝鮮撤退一切外國軍隊及和平解決朝鮮問題等問題。 二十二日，朝鮮外務相朴憲永發表聲明，嚴重抗議美國侵略者自一月開始在朝鮮進行細菌戰的罪行。 二十四日，周恩來外長發表聲明，支持朴憲永外長的聲明。按：美國侵略者為了挽救在朝鮮戰場上無法挽救的失敗局勢，竟違背人類正義和國際公法，自一月份起即在朝鮮前線和後方連續進行以大規模屠殺朝鮮和平居民和朝中人民部隊為目的的細菌戰。

三月 八日，我周恩來外長發表聲明，嚴重抗議美國政府使用細菌武器屠殺中國人民和侵犯中國領空的罪行。按：美國侵略者自二月下旬起，竟將細菌戰的範圍自朝鮮擴大到我國東北和山東、青島等地。 十五日，中國人民抗美援朝總會組織的「美帝國主義細菌戰罪行調查團」，前往朝鮮和我國東北調查美國侵略者進行細菌戰的罪行。調查完畢後分別發表了報告書。 二十日，朝鮮停戰談判第三項議程參謀會上，雙方協議以新義州、清津、興南、滿浦、新安州為我方特定口岸；以釜山、仁川、江陵、群山、大邱為對方特定口岸。 二十七日，朝鮮停戰談判第四項議程參謀會上，我方為使朝鮮停戰早日實現，建議：雙方所收容的非朝鮮籍的戰俘及原籍不在收容一方地區的朝鮮戰俘應全部遣返，原籍在收容地區一方的朝鮮戰俘，如本人願返回家鄉，可不予遣返。 三十一日，由奧地利法學家布蘭德魏納率領的國際民主法律工作者協會調查團發表了「關於美國在朝鮮的罪行的報告」，證實了美國侵略者在朝鮮進行細菌戰的罪行，他們係於本月五日到達朝鮮，對美國在朝鮮的各種暴行作了實地調查。接着這個調查團又根據在我國東北實地調查的結果，發表了「關於美國軍隊在中國領土上使用細菌武器的報告」。

四月 一日，世界和平理事會執行局會議通過「反對細菌戰」告全世界男女書。 二十八日，杜魯門宣佈任命侵朝劊子手李奇微繼艾森豪威爾任北大西洋集團軍最高司令，並令克拉克接替李奇微在朝鮮的侵略職務。

五月 二日，朝鮮停戰談判會議上我方提出：在美方接受我方對俘虜問題的合理方案，並放棄干涉我方內政的條件下，可以同意中立國監察委員會由六國減為四國（在此以前，美方於四月二十八日表示放棄限制朝鮮北部飛機場的修復和建築的無理主張）。第三項議程，即關於停戰的安排問題，因而達成協議。至此，朝鮮停戰談判五項議程就只剩下遣返俘虜問題尚未獲得解決。由於美國侵略者拒絕我方所提遣返俘虜的合理原則，堅持扣留我方大批戰俘，所以這項議程一直不能達成最後協議。 五日，新華社公佈在朝鮮戰場上為中國人民志願軍俘獲的美國空軍伊納克和奎恩揭露美帝進行細菌戰的供詞，供認美軍於今年一月一日即開始在朝鮮進行細菌戰；他們兩人都曾親自投了細菌彈。 七日，巨濟島美方第七十六號戰俘營中的我方被俘人員展開了反抗美方強迫甄別和屠殺，爭取重返祖國的英勇的鬥爭，扣留了美方戰俘營負責人杜德准將。美方新任戰俘營負責人柯爾生准將在答覆我方被俘人員的信中，承認了美方迫害屠殺我方被俘人員的血腥罪行，並保證不再對戰俘進行強迫甄別。但以後美方對我被俘人員進行強迫甄別和血腥屠殺的罪行仍有增無已。

六月 九日，金日成、彭德懷兩將軍致函聯合國軍總司令克拉克，斥責美方七日片面宣佈休會的無理舉動。在此以後，美方為拖延停戰談判，不斷地進行休會。 二十三日和二十四日，美國空軍野蠻轟炸和朝中人民生活有密切關係的朝鮮和平建築——水豐發電廠。以後美機並對平壤及北朝鮮的其他和平城市不斷進行狂轟濫炸。 二十四日，中國人民抗美援朝總會公佈中國人民從去年六月一日至今年五月底止，抗美援朝武器捐獻共達人民幣五萬五千六百五十億六千餘萬元，折合三千七百一十架飛機。 二十五日，朝鮮人民軍總司令部發表反侵略戰爭第二年戰績公報：朝中軍隊自一九五一年六月二十六日起到一九五二年六月十五日為止，殲敵三十二萬五千四百七十九名，其中美軍佔十二萬九千四百四十五名，毀傷敵機五千九百二十二架。

七月 一日至六日，世界和平理事會特別會議在柏林舉行，會上一致通過「關於停止朝鮮戰爭的決議」。 二十六日，第十八屆國際紅十字大會在加拿大多倫多開幕。朝中代表和蘇聯及其他人民民主國家代表一起，為維護日內瓦公約的尊嚴和國際紅十字運動的人道及和平的傳統精神，及反對美國侵略者對朝中人民進行細菌戰的罪行，進行了堅決的鬥爭。

八月 五日，朝鮮停戰談判雙方參謀人員，對於停戰協定草案的文字細節在實質上取得全部協議。但是美國仍拒絕按照雙方已獲得協議的遣返全部戰俘的條款實行遣返全部戰俘，致使朝鮮停戰不能實現。 三十一日，由瑞典、法國、英國、意大利、巴西、蘇聯等國著名科學家組成的「調查在朝鮮和中國的細菌戰事實國際科學委員會」，經過兩個月的緊張努力，勝利完成了調查工作，在北京舉行報告書簽字儀式。報告書進一步證實了美國軍隊在朝鮮和中國東北使用細菌武器的罪行。

十月 一日，美國侵略者又在濟州島上大規模地集體屠殺慶祝祖國國慶的中國人民志願軍被俘人員，打死我方被俘人員五十二人，打傷一百一十三人。 二日至十三日，亞洲及太平洋區域和平會議在北京舉行。會議一致通過了有關保衛和平的多項決議，其中包括「關於朝鮮問題的決議」。 八日，朝鮮停戰談判雙方代表團大會上，我方為了推進停戰談判，早日實現朝鮮停戰，提出一個遣俘新方案：雙方全部戰俘在停戰協定生效後，可一律送至非軍事區內雙方協議的交換地點交給對方接收，然後經過雙方紅十字會聯合小組的訪問，保證這些戰俘回家過和平生活，不再參加朝鮮戰爭，然後在中立國視察小組觀察之下，按照國籍、地區的分類原則進行分類和遣返。我方這一提案既符合於日內瓦公約和停戰協定草案的規定，又採用了美方關於將全部戰俘送至非軍事區實行交換的意見，是解決朝鮮停戰協定唯一未決的戰俘遣返問題最合理的辦法。但美方卻蠻橫無理地拒絕加以討論，並公然與渴望和平的世界人民為敵，宣佈朝鮮停戰談判無限期休會。 十六日，金日成、彭德懷兩將軍致函克拉克，嚴斥美方片面宣告朝鮮停戰談判無限期休會的無理行動，並向美方提出三點要求：（一）立即停止美方代表團中止停戰談判的無理行動；（二）必須根據國際慣例、一九四九年日內瓦公約和雙方業已達成協議的朝鮮停戰協定草案實行全部遣俘；（三）具體實施方法和步驟可在談判中進行協商，其根據朝鮮停戰協定草案，迅速實現朝鮮停戰。

（原載抗美援朝專刊第九十三期）

和平代表訪問記

加拿大人民熱望和平

——訪加拿大和平代表團團長桑德遜夫人

譚文瑞

儘管戰爭販子們用盡各種欺騙手段，想使加拿大人民相信：美國在他們祖國土地上建立軍事基地，美國和加拿大政府迫使他們負擔着沉重的軍費，驅使他們的兄弟和兒子遠渡重洋到朝鮮去充當砲灰，都是為了防禦而不是為了侵略，但是由於戰爭威脅的日益嚴重，經濟危機的不斷加深，愈來愈多的加拿大人民不再相信反動報紙和無線電廣播的這種無恥宣傳了。和平運動的影響在加拿大一天天地擴大，已經有三十多萬人在要求五大國締結和平公約的宣言上簽了名。為了表示他們保衛和平的堅決意志，和交流為和平而鬥爭的經驗，加拿大愛好和平的人民還派了一個強大的代表團來參加在北京舉行的亞洲及太平洋區域和平會議。

加拿大代表團是由加拿大各地和平委員會推選出來的十二位負有聲望的和平戰士組成的，其中包括有和平運動的領袖、工會工作者、文化工作者、教育工作者、醫生、宗教界和工商界人士。他們來自從東部魁北克到西部英屬哥倫比亞各個不同的省份，他們代表着各階層，政治見解和宗教信仰雖各有不同，但他們代表着一個共同的願望：要和平，不要戰爭。

加拿大人民要求和平的情緒是很強烈的，雖然有一部分人還被反動報紙和廣播電台的宣傳所蒙蔽，但由於加拿大政府追隨美國的戰爭政策，給人民帶來愈來愈多的災難，因此卻引起了廣大人民的極度不滿和反對。桑德遜夫人談到備戰計劃的惡果說：「擴軍備戰使加拿大人民的生活水平日益降低，捐稅增加，物價高漲，人民的購買力不斷下降。某些民用工業因為擴張軍備而陷入停頓狀態；因此，許多人遭受着失業的威脅。如在英屬哥倫比亞，因為漁業和木材市場縮小，就有大批漁民和工人失了業。」她說這種只能使壟斷資本家得到血腥利潤的戰爭經濟，必然要招致經濟危機。

加拿大人民對備戰政策的不滿情緒日益高漲，他們需要和平，他們希望朝鮮早日實現停戰。加拿大的和平戰士們正在不懈地進行和平運動的宣傳和組織工作，積極動員更廣大的加拿大人民參加到爭取和平的鬥爭裏來。我們記得：加拿大和平委員會早在一九四九年十月就發起了全世界第一個要求「禁止原子彈」的簽名運動。三年以來，在和平戰士們的努力下，加拿大的和平運動有了顯著的發展。加拿大和平大會主席文幼章博士今年五月間從中國回去之後，曾在各城市舉行演講，證實美國在中國進行細菌戰，他的演講受到羣眾熱烈的歡迎。在多倫多的一次演講會上，有一萬多的聽眾傾聽他的報告。

桑德遜夫人從談加拿大和平運動聯想到和平會議，她說：「我敢肯定，這次亞洲及太平洋區域和平會議，將給加拿大人民以很大的激勵。我從來沒有參加過籌備得這樣好、進行得這樣順利、獲得這樣巨大成就的會議。在這次大會上我聽到了許多關於帝國主義者在殖民地國家中的暴行，例如在朝鮮的侵略軍隊殘暴地屠殺平民、侮辱婦女等。我們回國去以後，一定要把這些事實告訴我國的人民。」她並且表示：「我們不僅要宣傳這次會議的成就，而且要把我們在新中國所親眼看到的真實情況——中國人民愉快的生活和他們對和平的熱望告訴加拿大人民。我相信這樣做對於加拿大和平運動也同樣會起很大的推動作用。」她補充說：「我從來沒有看見過一個國家的人民像你們那樣愉快地從事祖國的建設事業。中國人民知道他們的生活將會一天比一天變得更美好，同時認識到和平的重要。」從桑德遜夫人懇切的言詞，我們可以體會到這一位來自太平洋彼岸的加拿大朋友，到中國雖然只有很短的時間，但對我們的國家和人民卻發生了深厚的感情。她在剛到北京在飛機場上接受中國少年兒童隊員獻花的時候，她曾感動得流出熱淚，她說：「我自己的兒女也從來沒有這樣熱情地對待過我。」

加拿大人民對於發展國際間平等互利的貿易是懷有高度熱情的。桑德遜夫人談到經濟交流問題時，特別強調發展中加貿易的必要。她說：「發展兩國之間的貿易，加拿大將比中國得到更多的利益。因為加拿大許多民用工業品由於人民購買力的低落而沒有銷路，美國也不願意要加拿大的商品，我們國內和國外市場都呈現着萎縮的現象。加拿大可以供給中國許多有利於中國人民生活的物品，同時加拿大人民也需要許多中國的東西，我們兩國之間的這種貿易關係是可以而且必須建立和發展起來的。這種貿易應當在互利的基礎上進行，而不是像美國那樣，運走別國的原料，而傾銷一些無用的過剩工業品或軍火。」桑德遜夫人最後並指出：「發展貿易對於保衛和平運動有着很大的幫助。」

中國人民不會忘記桑德遜夫人在和平會議上誠懇的發言：「在我國，對中國人民以及整個亞洲的人民有着極深厚的友誼和善意。加拿大人民要求生活在和平之中，並和亞洲人民以及全世界各國人民維持友好的關係。」

聯大政治委員會討論議程次序

朝鮮問題列為議程第一項

在蘇聯波蘭等國支持下突尼斯摩洛哥問題列為委員會議程的第二、三項

【新華社北京二十四日電】據塔斯社紐約訊：聯合國大會政治委員會十月二十二日舉行第一次會議，會議的特點是關於委員會議程上各個項目討論次序的尖銳鬥爭。

美英集團代表企圖強使委員會把朝鮮問題、波蘭代表團提出的「關於消除另一次世界大戰威脅、加強國際和平與友好合作」的建議，與突尼斯與摩洛哥問題等最重要的國際問題放在後面討論。

波蘭外交部長斯克列謝夫斯基要求委員會首先討論波蘭建議，因為這個建議涉及像結束朝鮮戰爭，裁減軍備，禁止原子武器、細菌武器與其他大規模毀滅性武器以及締結大國和平公約這樣根本性的問題。

蘇聯代表葛羅米柯支持波蘭代表的要求。他說：蘇聯代表團認為政治委員會應該首先討論波蘭的建議，因為這個建議涉及最重要、最迫切的問題，即國際和平與安全的問題。葛羅米柯強調說：世界各國人民都要求儘早結束朝鮮戰爭，禁止原子武器與細菌武器，締結大國和平公約。如果委員會不這樣做，它就追隨了那些對這些問題一個也不想解決的政府的意圖。

在蘇聯、波蘭、捷克斯洛伐克、烏克蘭和白俄羅斯的代表強調指出波蘭代表的建議所提出的問題是極其重要的以後，美英集團代表被迫改變了他們的策略。雖然他們繼續反對把波蘭建議列為委員會議程第一項，但是沒有敢反對一些代表團所提出的首先討論朝鮮問題的建議，因為絕大多數亞洲、拉丁美洲和西歐國家的代表都在委員會會議上強調指出：結束朝鮮戰爭是大會首要的任務。政治委員會通過把朝鮮問題列為委員會議程第一項。

美英集團操縱票數，否決了波蘭代表團所提把消除另一次世界大戰威脅、加強國際和平與友好合作的問題列為委員會議程第一項的建議。蘇聯、波蘭、白俄羅斯、捷克斯洛伐克和烏克蘭代表在表決中投票贊成這個建議。也門、伊朗、伊拉克和阿富汗等八個國家代表棄權。接着，美英多數集團又否決了波蘭所提把波蘭提出的問題列為議程第二項的建議。

儘管殖民國家代表的反對，政治委員會仍然決定把突尼斯和摩洛哥問題列為委員會議程的第二、第三項。三十四個代表團投票贊成這個建議，其中包括蘇聯、波蘭、白俄羅斯、捷克斯洛伐克、烏克蘭、十三個阿拉伯和亞洲國家，一些拉丁美洲國家如智利、巴西、古巴、墨西哥、烏拉圭和薩爾瓦多等。二十個代表團投票反對這個建議，其中包括英國、法國、比利時、荷蘭和新西蘭。

美國政府不敢在聯合國分發有關朝鮮談判文件

竟發表聲明肆意歪曲我方新提案內容

企圖以封鎖文件和說謊來推卸破壞朝鮮停戰談判的責任

【新華社開城二十三日電】美國政府現在一方面操縱聯合國，拒絕將金日成、彭德懷兩將軍給克拉克的信和朝鮮停戰協定草案全文在聯合國大會上分發，企圖封鎖美方破壞朝鮮停戰談判的真相，另一方面由美國國務院發表滿紙謊言的聲明，肆意歪曲這兩個文件的內容，企圖進一步推卸美方關閉停戰談判之門的責任。

美國國務院的聲明中提到了金日成彭德懷兩將軍在致克拉克信中所重申的朝中方面十月八日提案，但他們不敢以任何方式來說出朝中方面提案的真正內容，甚至僅僅是主要內容，他們也不敢觸及，而只是挑出兩點來加以曲解，大叫朝中方面的提案是「退步了」。朝中方面提案的主要內容包括四個步驟：按照美方提議，將雙方全部戰俘送到非軍事區交與對方，聯合紅十字小組進行訪問和解釋，將戰俘按國籍地區分類，然後再行全部遣返回家。在這裏，朝中方面為了解除美方的顧慮，把交換與遣返分開。可是美國國務院卻把這一點完全不提。其次，在從交換到遣返的四個步驟中，朝中方面都規定要由中立國視察小組在場觀察，美國國務院也不敢提這一點。他們只是就聯合紅十字小組何時進行訪問這一點上叫朝中方面「退步了」。其實停戰協定草案第五十七款子項所已經規定了的聯合小組在交換戰俘工作尚未完成以前的任務仍然是存在的，而朝中方面十月八日提案中關於聯合小組在交換戰俘工作完成以後對戰俘進行訪問和解釋的任務，則是一種新的增加，這只能說我們的新提案是進了一步，而無論如何不能說成是一種「退步」。

美國國務院還說朝中方面「在另一個方面也退步了」，因為金日成、彭德懷兩將軍給克拉克的信中「規定共產黨可以在進行遣返之前確定戰俘的家鄉所在地」，「而在一九五二年三月，共產黨就已同意不要求遣返那些在一九五零年六月二十五日以前家住大韓民國的戰俘」。美國國務院在這裏完全是在虛構事實。首先朝中方面所提的按國籍地區分類的辦法顯然是要根據戰俘原來的冊籍和本人的證明分別各人的國籍和家鄉地點的，這如何能說是由朝中方面「確定戰俘的家鄉地點」呢？其次，朝中方面曾在一九五二年三月二十七日提出一個原則，即「雙方所俘獲的外國武裝人員，即聯合國軍或中國人民志願軍被俘人員，全部遣返回家；雙方所俘獲的朝鮮武裝人員，即南朝鮮軍或朝鮮人民軍被俘人員，其家在原屬一方地區者全部遣返回家，其家在收容一方地區者可以許其就地回家，不必遣返。」這個原則也就是朝中方面在十月八日提案中所提的分類原則。美方在當時並未反對這一主張，現在美國國務院又把這一主張說成是朝中方面同意美方的主張，既如此，雙方就應該應用這一原則來解決遣返問題。美國所謂的朝中方面的「退步」豈不是無的放矢？朝中方面在三月也是主張在分類之後進行遣返回家，今天仍然是主張在分類後進行遣返回家，美國國務院所謂的「退步」究竟在那裏？

上面的分析使人看出美國國務院的聲明完全是倚靠封鎖我方文件，故意加以曲解，以為他們自己破壞談判並拒絕恢復談判的無理行為辯護和掩飾。事實上這是一個十分無力的辯護和掩飾，它只能使人更加看透美國居心破壞談判以便增加緊張局勢的真相。

美機繼續濫炸平壤等地

【新華社北京二十三日電】據塔斯社平壤訊：美軍飛機在二十日夜和二十二日白天又來轟炸平壤近郊和大同郡的居民區，炸死和炸傷許多老百姓。

朝鮮中央通訊社說：從九月二十八日到十月十九日，由於美國飛機的野蠻轟炸，許多和平居民——大部分都是婦女、小孩與老人——被炸死。這些暴行又一次暴露了美帝國主義者破壞停戰談判和擴大戰爭的侵略陰謀。

新聞界人士指出：最近美軍飛機幾乎完全在炸北朝鮮的城市與鄉村。百分之八十五的空襲都是對距前線很遠的和平地區進行的。美國侵略軍炸毀房屋、地窖與莊稼，是想恐嚇英勇的朝鮮人民。

波蘭文化代表團離武漢

【新華社漢口二十四日電】波蘭文化代表團已在二十三日乘車離武漢。前往車站歡送的有武漢市文化事業管理局副局長于黑丁、中南軍政委員會交際處處長史林峯、詩人李季、劇作家吳白輝、美術家張振鐸等二十多人。

代表團在武漢期間，曾參觀了中南區土地改革展覽會、武漢市文化俱樂部、武漢大學，團員們並遊覽了中山公園和黃鶴樓等地。武漢市文化事業管理局曾舉行晚會招待代表團，武漢市副市長宋侃夫並設宴招待。二十二日晚，代表團舉行了音樂演奏會，會上，波蘭波茲南歌劇院歌劇演員、波蘭最優秀的青年藝術家之一卡維英卡和國際蕭邦音樂競賽會得獎者史曼諾維契演奏和歌唱了許多精彩節目，受到聽眾熱烈的歡迎。

朝鮮「勞動新聞」報紀念抗美援朝兩週年

載文讚揚我志願軍國際主義精神

【新華社平壤二十四日電】「勞動新聞」報刊載了一篇題為「中國人民的抗美援朝運動是國際主義援助的光輝榜樣」的文章，紀念中國人民志願軍入朝作戰兩週年。

文章寫道：在朝中兩國人民迎接中國人民志願軍入朝作戰兩週年的時候，朝鮮人民謹向兩年來以鮮血援助我們的中國人民志願軍將士和偉大的中國人民及其英明的領袖毛澤東主席，致以全民族的榮譽。

文章說：中國人民志願軍的入朝作戰，使我們的力量轉變為佔有決定性優勢的力量。英雄的朝中人民軍隊緊密地並肩作戰，把朝中人民的共同敵人美國侵略者一舉趕到三八線以南，使朝鮮北部人民從敵人的暫時侵佔下獲得了解放。

在我們祖國面臨嚴重危機的時候，如果沒有偉大的中國人民高舉抗美援朝保家衛國的旗幟，派遣自己優秀的兒女到朝鮮戰場來給以鮮血的援助；那麼，朝鮮人民的處境將極為困難。

文章指出：中國人民志願軍將士不但以鮮血援助我們，而且誠心誠意地幫助我們作各種勞動，還節約大批糧食援助我們。他們把朝鮮人民的困難當作自己的困難。他們熱愛朝鮮人民，認為幫助朝鮮人民克服困難是光榮的事。朝鮮的兒童也知道的羅盛教烈士，就典型地顯示了中國人民志願軍的崇高的道德品質和偉大的國際主義精神。因此，朝鮮人民都把中國人民志願軍當做自己真正的戰友，像親兄弟一樣地愛護着他們。朝鮮人民將永遠不會忘記他們的惠澤和他們所建立的輝煌功勳。

文章接着寫道：中國人民在轟轟烈烈的抗美援朝運動中給予我們的如此巨大的援助，已成為國際主義援助的榜樣。蘇聯、人民中國的人民和各人民民主國家的人民的國際主義援助，就是我們朝鮮人民獲得最後勝利的堅強保障。我們朝鮮人民受着這種國際主義援助的鼓舞，一定要和兄弟般的中國人民更加親密地並肩鬥爭，給美英侵略者以更加沉重的打擊。

美國侵略軍在朝傷亡慘重

竭力驅使更多李偽軍幫兇軍替死

【新華社開城二十四日電】美國侵略者雖然在小小的朝鮮戰爭中蒙受了大量的傷亡，深深感到死人死不起，而且遭到了本國人民愈來愈厲害的反對，但是他們仍然不願實現朝鮮和平，竭力策劃驅使更多的李偽軍和幫兇軍來代替美國軍隊送死。

最近，共和黨的艾森豪威爾之流大聲叫囂所謂用「亞洲人打亞洲人」的陰險政策。杜魯門政府的國防部長羅維特也得意洋洋地宣傳李偽軍被打死的數字已較美軍多出百分之五十，被打傷的多出百分之四十。同時，艾奇遜正在聯合國大會上獸迫美國的「同盟國」為侵朝戰爭交納更多砲灰。十月十三日的「華爾街日報」在談到美國政府繼續侵朝戰爭的政策時說：「當戰爭繼續的時候，美軍的損失應該愈來愈輕微。」換句話說，美國政府要把繼續進行侵朝戰爭的絕大部分損失轉嫁到它的「盟友」身上去。

但是，朝鮮戰爭兩年多來的事實早已證明：美方這把算盤並不如意，除了欺騙士氣日益低落的美國士兵和美國人民外，一點也不能減少美軍的傷亡。眾所週知，在一九五零年六月二十五日美方策動李偽軍發動了侵略戰爭，但是剛一接觸，李偽軍就被打得落花流水。美國政府於是親自動手投入戰爭，並且用盡氣力陸續逼使十幾個國家的士兵來到朝鮮作戰，可是結果也一樣遭受了慘敗。而現在，失敗了的美方又居然企圖利用早已被打敗的李偽軍和東拼西湊的幫兇軍來實現其侵略目的；這種兜圈子辦法顯然不可能挽救他們的敗局。

在美方的這種血腥政策之下，愈來愈多的李偽軍被殘忍地驅策到戰場上去送死。就以美方最近大吹大擂的「白馬山」爭奪戰來說，李偽軍第九師僅僅為爭奪一個山頭，幾天之內就被殲滅五千多名。

據新華社十月十二日報道，朝中人民部隊的猛烈的砲火把這座山的地面上的每一樣東西都翻過身來了」。李偽軍的「傷兵川流不息地從山坡上送下來」，而更多的「制服又破又髒」的「懶洋洋的士兵」「繼續被驅策「進步上山再戰」。連李偽軍第九師師長也向合眾社的記者訴苦說，他「已經損失了他的最好的營長、連長和排長」。從這些事實也可看到李偽軍被迫大批送死的悲慘末路了。

各幫兇國軍隊也經常被美國指揮官們驅使到最危險的地區去擋頭陣。但是這些幫兇軍也一樣一敗塗地，傷亡日益增加。例如頭號幫兇英國軍隊的損失，以六月份為一百來計算，七月份傷亡為六月份的三倍以上，八月份更增加到六月份的十四倍，而九月份對六月份的倍數也幾乎與八月份的相等。連前英聯邦師師長卡塞爾斯也不得不承認：朝中部隊的大砲「比以前更大更好，而且使用起來常是更為準確」。他又承認：「差不多每天我們都有傷亡。」其他如希臘營，最近不但受到我軍的沉重打擊，而且在前線還遭到美國空軍的盲目轟炸，死傷了好多人。

李偽軍和幫兇軍的傷亡固然不斷急劇增加，美軍的損失也不但沒有減少，反而是增加了。自五月到九月的五個月中，所謂聯合國軍的總傷亡人數是十萬五千餘人，其中美軍的傷亡就佔了幾近一半，是四萬九千餘人。美軍六、七、八各月傷亡平均約佔五月傷亡的二倍，九月份的則為二．二倍以上。美國為了挽救低沉的士氣，緩和國內人民的不滿，美國將軍們讓士兵穿起了事實上擋彈一打就穿的所謂「尼龍避彈衣」。美方還大事宣傳李偽軍不久就能代替美國人送死，同時愈來愈無恥地捏造美軍的「戰績」，縮小美軍的傷亡數字。可是美軍傷亡慘重，補充不及的現實是如此無情，以致克拉克最近不得不公開聲明延長侵朝美軍的輪換期。從這裏，也就可以看出美方繼續及擴大戰爭這一殘暴賭博的結果了。

美方現在必須接受歷史的教訓，老老實實按照日內瓦公約和已經協議的停戰協定草案中遣返戰俘的原則解決戰俘問題，實現朝鮮停戰。否則，成千累萬的美國士兵將繼續在朝鮮的羣山中死亡，僕從國的士兵及李偽軍只能大批殉葬，永遠無法替死。

朝鮮的和平問題已成美國大選的中心主題

美共號召人民抓住機會要求停止戰爭

【新華社北京二十四日電】據塔斯社紐約二十二日訊：美國共產黨全國委員會向報界發表聲明，指出朝鮮的和平與停戰問題已成為美國當前總統選舉運動的中心主題，號召人民抓住機會要求停止朝鮮戰爭。

聲明指出：美國人民要求朝鮮現在停火和要求結束這個無益的、耗費浩大的、不必要的戰爭的願望已經把和平的問題推到選舉舞台的中心。大家都知道，為什麼朝鮮和平問題會湧進選舉舞台，儘管華爾街的兩個政黨曾經締結了「君子協定」，約定不談這個最重要的問題。各大黨之所以不能對這個問題再保持緘默，是由於一個不可否認的事實，即朝鮮的和平是選民最關心的問題。

聲明又說：「一切積極爭取和平的戰士們都有一個新的機會和特殊的責任，就是使人民的意見充分地表達出來。由於華爾街在實際上破壞了停戰談判，這件事情更為必要。華盛頓破壞停戰談判，只是一個計劃的一部分，這個計劃是要迫使聯合國同意華盛頓的方針，並為擴大這個殘酷的戰爭而不是為朝鮮的和平——打定基礎。美國在朝鮮進行的殘酷戰爭，不僅犧牲美國人的生命，並且使朝鮮的無辜男女和兒童遭受不可言狀的殘酷暴行。全體人類對於這種野蠻的屠殺都已憤怒了。美國人民必須大聲疾呼表示他們的憤怒與譴責。」

聲明接着說：「北朝鮮和中國人民志願軍提出的全部遣返一切戰俘的建議，是根據日內瓦議定書提出來的，任何正直的人是不能對這個建議有所爭論的。日內瓦議定書獲得了全世界人民的支持，但是現在華盛頓卻企圖破壞這個協定，其唯一的目的就是要阻止這次戰爭的結束，這個戰爭已經為發戰爭財的人們帶來了千百億的利潤。」

聲明號召：「每一個共產黨員、每一個積極的和平擁護者必須把握這個時機，在工會裏面，或其他組織之內或在每處地方的選舉大會上，提出這個問題。讓杜魯門、艾森豪威爾和史蒂文森知道：人民知道怎樣結束戰爭，人民要求結束戰爭。」在這個聲明上簽名的有福斯特、培理和佛林。

日益壯大的中國人民志願軍

朝鮮人民軍最高司令官金日成將軍（右）與中國人民志願軍司令員彭德懷將軍（左）在朝鮮前線。 新華社稿

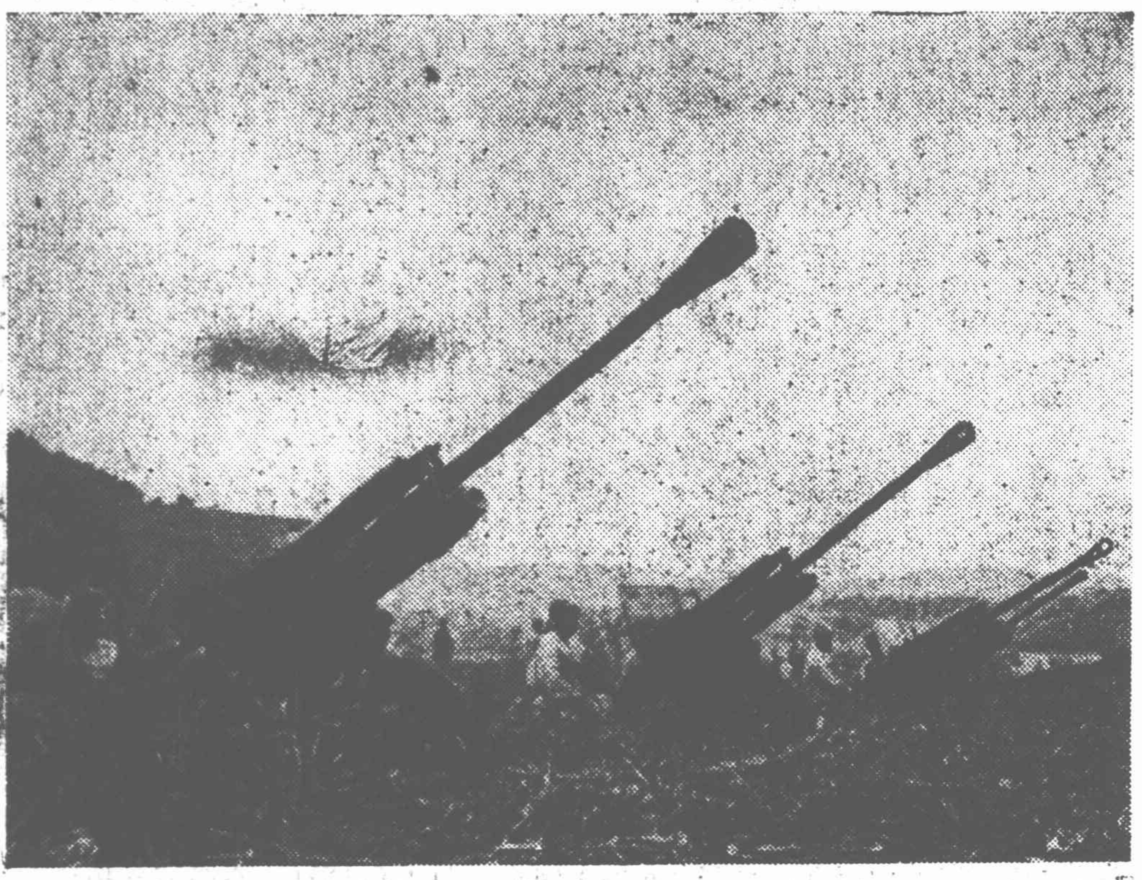

強大的中國人民志願軍砲兵部隊，準備向敵軍轟擊。 新華社稿 錢嗣傑攝

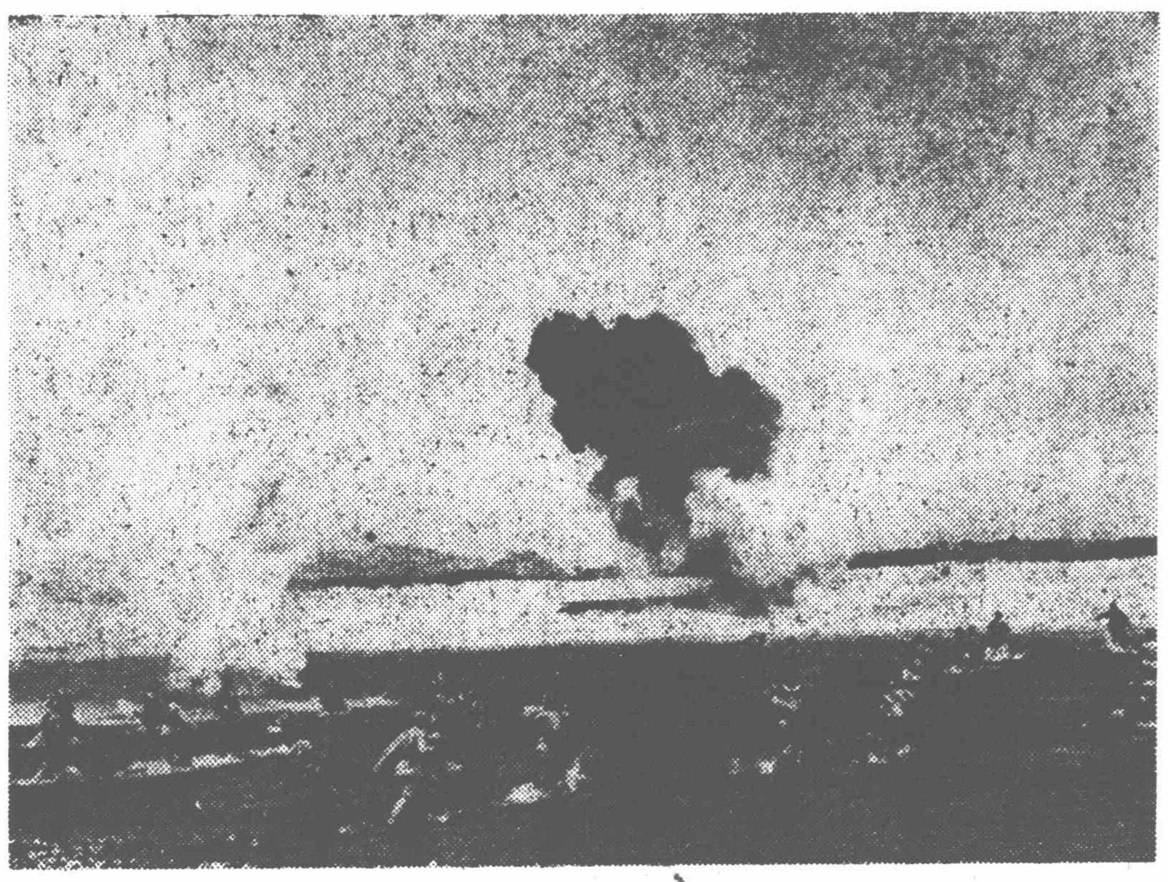

英雄的中國人民志願軍戰士冒着敵人的砲火，越過江水，追擊敵人。 新華社稿

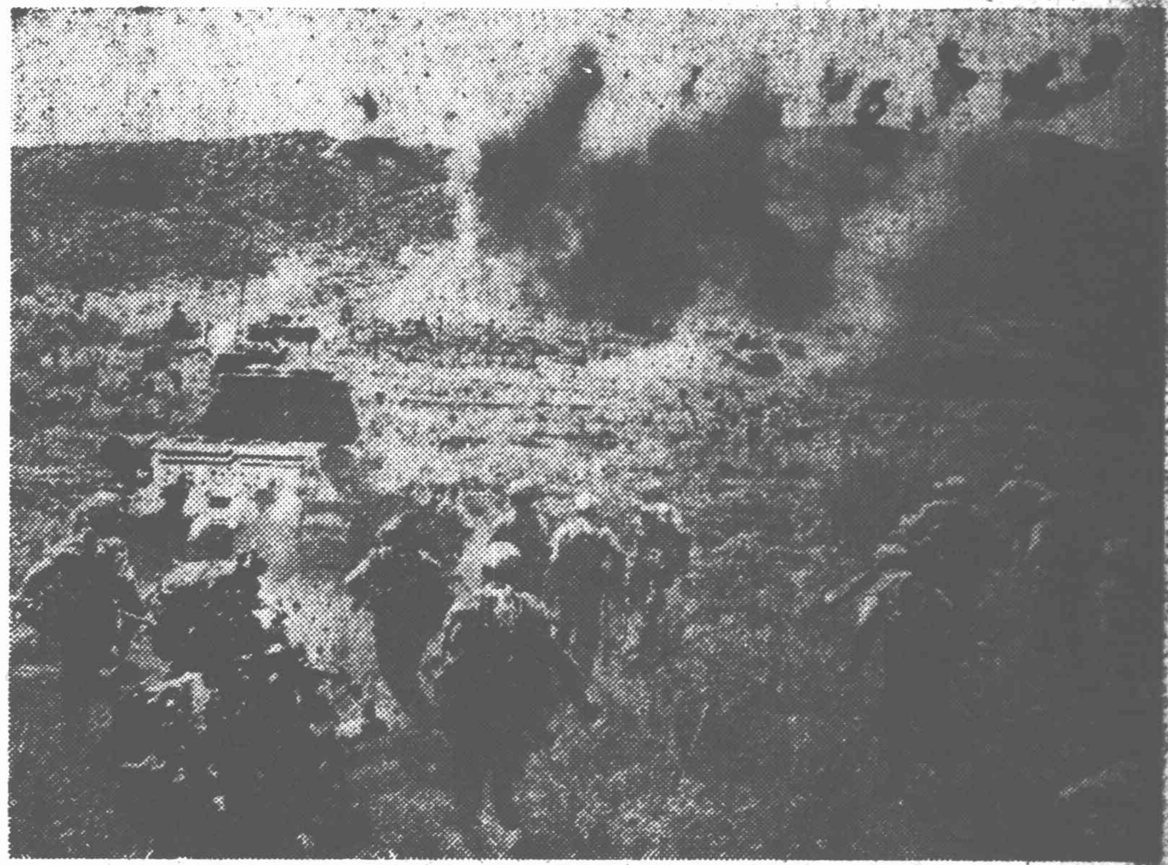

英勇的中國人民志願軍在强大的砲兵部隊掩護和具有無比威力的裝甲部隊密切配合下，衝鋒前進。 新華社稿 李書良、袁汝遜攝

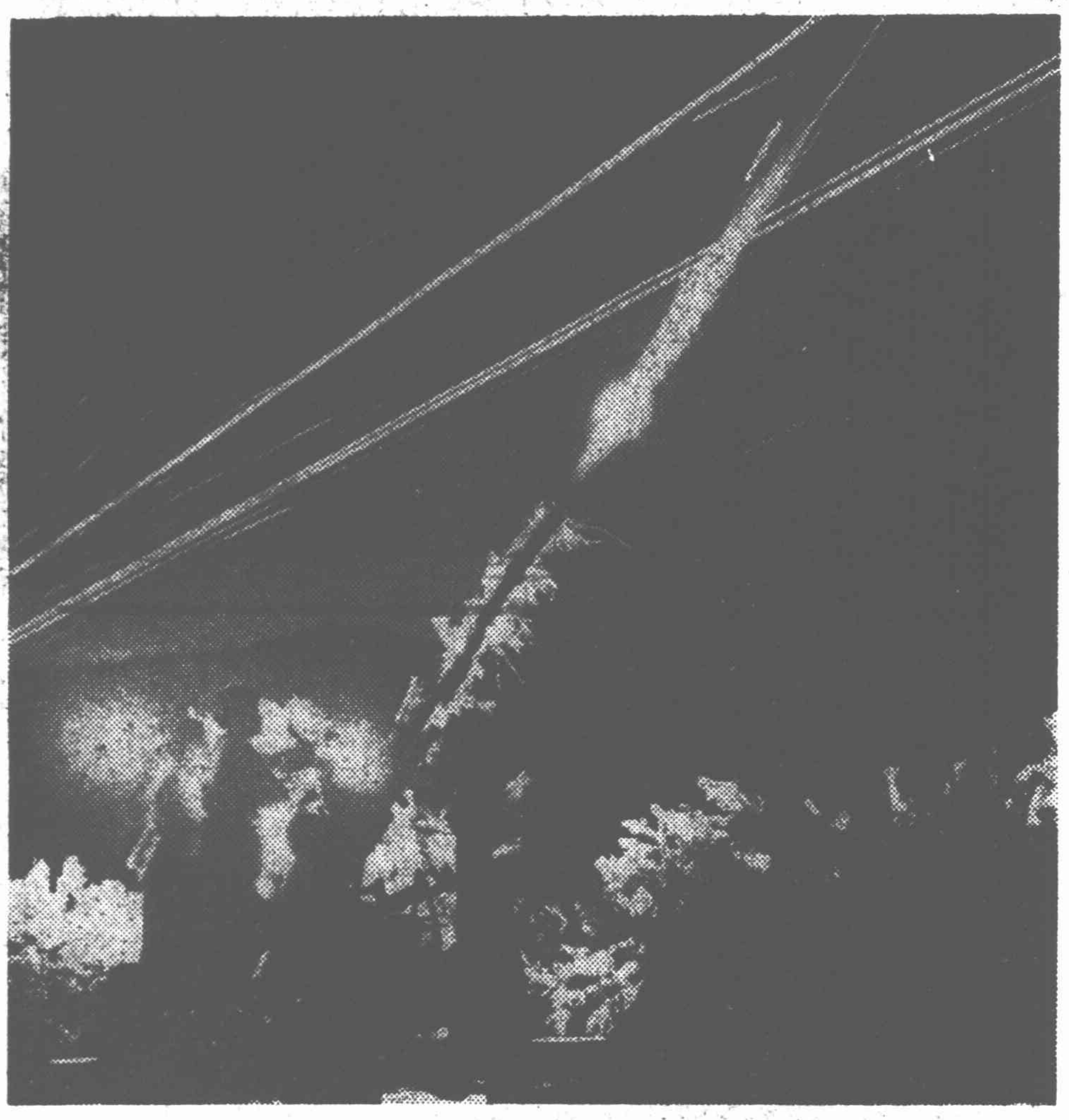

中國人民志願軍高射砲部隊，在戰鬥中已鍛鍊成爲一支堅強的力量。不但在白天能命中目標，而且在夜間也能準確地轟擊敵機。這是在夜間打擊美國空中强盜的中國人民志願軍高射砲兵。 新華社稿

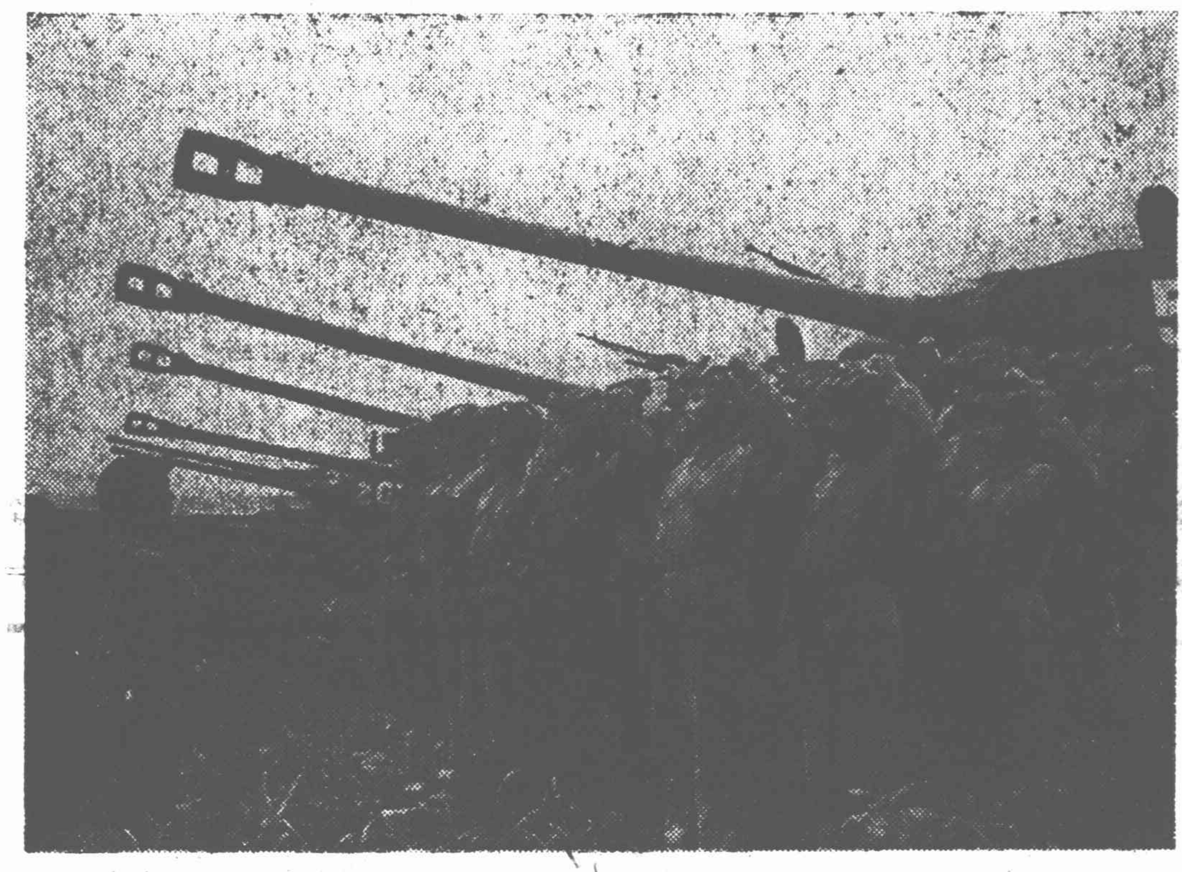

在全國人民積極支援下，中國人民志願軍現在已完全具有現代化的裝備。這是中國人民志願軍裝甲部隊戰士們在陣地上莊嚴宣誓：決心用最大的力量保衛祖國，維護世界和平，徹底打敗美國侵略者！ 新華社稿 葛力羣、錢嗣傑攝

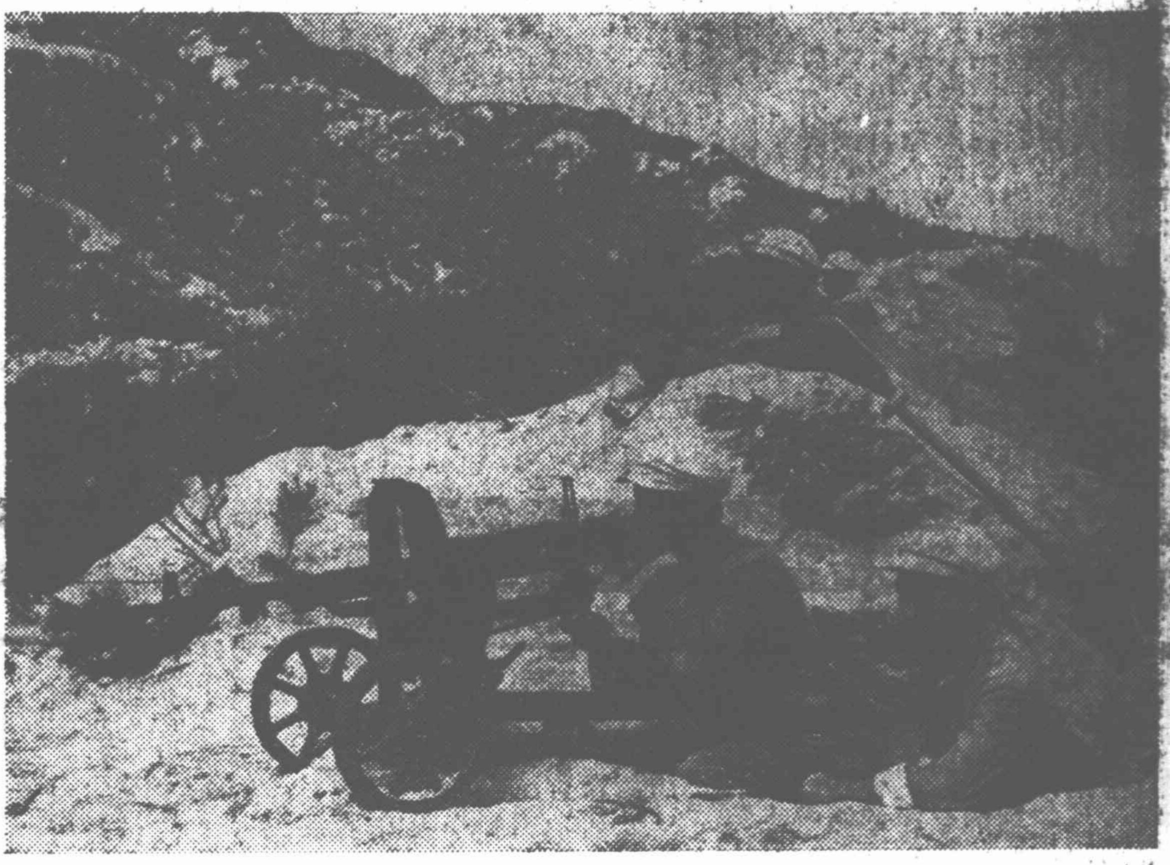

堅强地守衛在朝鮮前線陣地的中國人民志願軍戰士，嚴密監視着敵人，用冷槍殺傷進犯的敵軍。 新華社稿 李書良、袁汝遜攝

祖國的英雄女兒——中國人民志願軍的女戰士，在戰鬥中鍛鍊得無比的勇敢、堅强。這是活躍在陣地上的一個女護士在爲志願軍傷員作緊急救護。 新華社稿 錢嗣傑攝

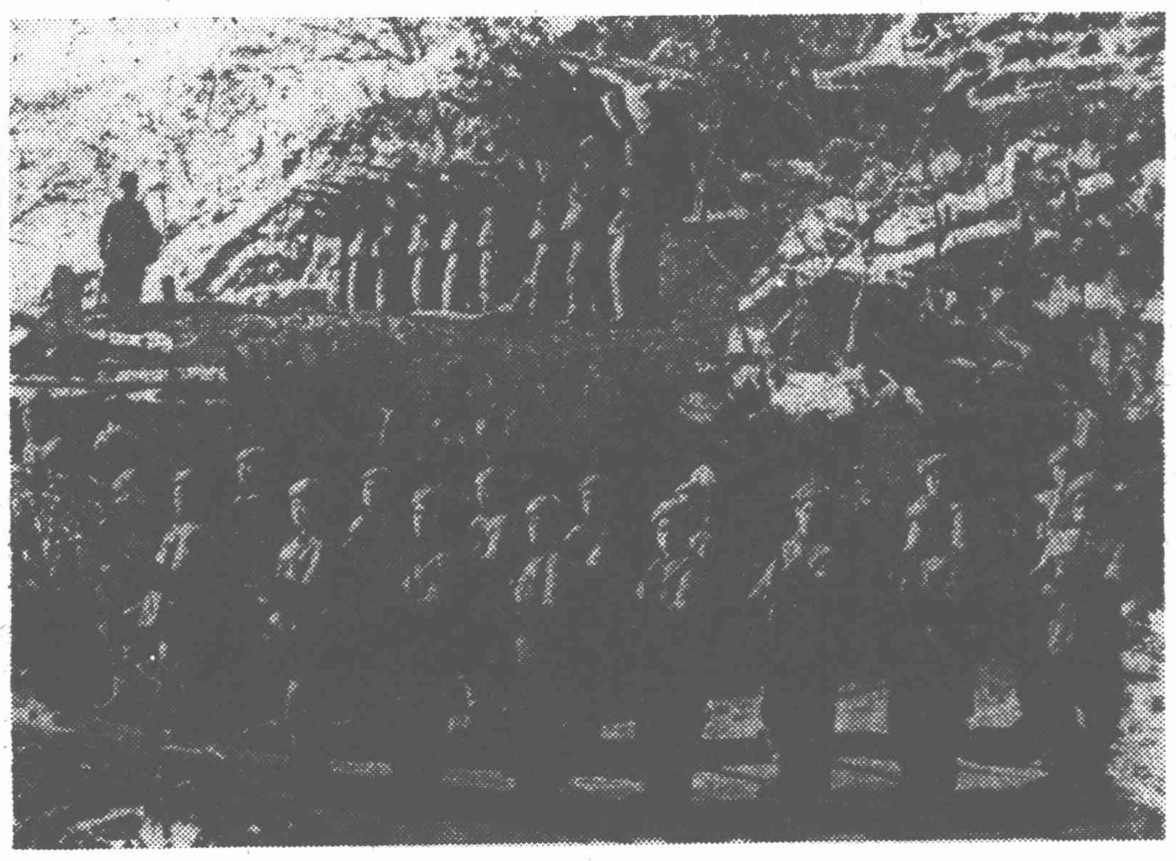

中國人民志願軍戰士們利用戰鬥空隙，加緊練武，提高軍事技術。 新華社稿

中國人民志願軍在前線坑道工事內，建立了俱樂部，按裝着收音機，戰士們隨時可以聽到來自祖國的聲音。這是戰士們在收聽祖國首都中央人民廣播電台播送的新聞節目。 新華社稿 錢嗣傑、葛力羣攝

爲保衛遠東及世界和平，中國人民志願軍與朝鮮人民軍在一起，打敗了美國侵略者。這是中國人民志願軍在進軍途中，受到當地朝鮮人民的熱烈歡迎。 新華社稿 葛力羣、錢嗣傑攝

在戰鬥勝利結束後，中國人民志願軍裝甲部隊戰士們，興奮愉快地歌舞，來慶祝勝利。 新華社稿 葛力羣、錢嗣傑攝

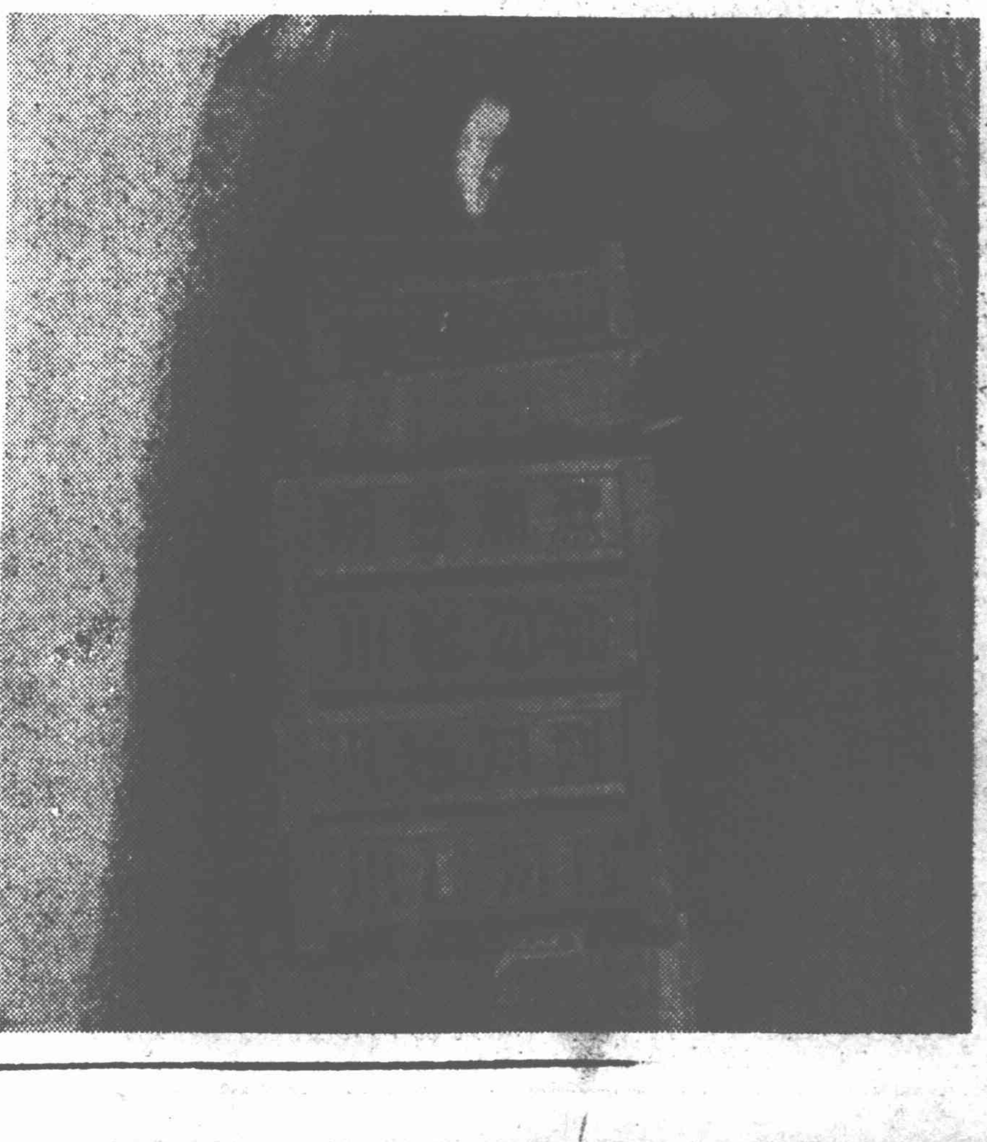

在中國人民志願軍陣地的坑道裏，堆滿了各種彈藥，充分供應戰士們打擊敵人。 新華社稿

年輕的空中勇士韓德彩

張蘇 黎藝

韓德彩生長在皖北一個貧農的家裏，一九五零年三月，他才十七歲，就光榮地參加了中國新民主主義青年團。當美國侵略軍進犯朝鮮逼進鴨綠江邊時，他走上了抗美援朝的最前線——參加了中國人民志願軍空軍。在黨、首長、和青年團的培養教育下，他成為一個優秀的飛行員。

韓德彩所在部隊的任務，是配合兄弟部隊，迎擊越過三八線到朝鮮北部來進行轟炸和掃射的美國空中強盜。因此他們必須時時刻刻作好戰鬥準備，等待起飛的命令。

一九五二年三月二十四日，天空晴朗，萬里無雲，太陽在高空射出萬道金光。上午，塔台上飄起一面一等值班的旗子，所有的人們都樂得跳起來。韓德彩，這十九歲的年輕小伙子，也十分興奮，他心裏「卜通卜通」地跳得很厲害。他想：「考驗我的時候到了，我要在第一次空戰中為人民立功！」他緊張、迅速地跨上了噴氣式戰鬥機的座艙，立即很熟練地和指揮所校準了無線電波長，接着又打開電路細心地檢查了各種儀表，再試試各種操縱系統。他知道：事先必須作好準備，才能保證在戰鬥中得到勝利。

韓德彩在座艙裏等候着起飛的信號。有好多事在他腦子裏盤旋着。他想到祖國人民和朝鮮人民對他的期望，他想到上級首長平時對他的培養和關懷。他又想起：在風雪交加的黑夜裏，帶病的地勤同志，還堅持在機場上細心緊張地進行檢查和修理工作。他們這種為了勝利為了飛行人員的安全而忘我地工作的精神，他是多麼感動啊！他想：「我一定要打下敵人的飛機，才對得起上級首長和同志們。」

「啪」的一聲，一顆彩色的信號彈升向天空。地勤人員都忙碌起來。最後機械員在機尾後面大叫一聲「有火」，韓德彩便加大了油門，飛機立即發出雷一樣的響聲，捲起一陣風沙，滑出了跑道，飛上天空，飛往那勝利的方向……。

韓德彩和他的戰友們，保持着整齊而雄壯的隊形向前飛着。他看到下面像畫一樣美麗的朝鮮山河，卻被美帝國主義轟炸、破壞了，仇恨立即湧上了他的心頭，更加強了他的決心：

「只要發現敵機，一定要打下它幾架，為朝鮮人民報仇！」

「××區域有八個『强盜』你們堅決打！」無線電傳來了命令。

我們的空中勇士們就像獵人尋找野獸一樣，集中全付精力仔細地在空中搜索敵機。突然，在右下方一朵白雲下面，發現了許多黑灰色的怪物，像樹葉一樣在飄動着。一會兒，越來越近，可以清楚地看出是八架敵機。

「攻擊！」帶隊的長機發出強有力的命令。但是，膽小的敵機發現了我們的「銀燕」，就慌慌張張地往海面逃去。這時，我方三架飛機已經像閃電一樣，向前面的四架敵機衝去，但另外四架敵機卻偷偷地繞回來企圖偷襲他們。韓德彩發現這一嚴重的情況，馬上把舵一壓，機頭一轉，衝了上去，迎頭就開幾砲，嚇得敵機來不及還火，扭轉屁股就逃命。韓德彩那裏肯放過它們，他加大油門，跟着撲上去。狡猾的敵機在半空中竄來竄去，作不規則的飛行，想躲開他的射擊。勇敢的韓德彩非常沉着，為了尋找機會，就穩穩地跟着敵機。嚇慌了的美國空中強盜在座艙裏縮着腦袋直搖晃，韓德彩真恨不得馬上把這傢伙抓出來。他想：「就是這些傢伙，不管在破壞和平；就是這些傢伙在屠殺朝鮮人民，不管你逃到天邊，也要把你揍下來！」突然，右邊的這架敵機來了個左轉彎，企圖逃走，韓德彩一看，馬上機動地也將機頭轉向左方，把敵機準準地套在光圈裏，立即發出猛烈的砲火，一顆砲彈正擊中敵機的翼尖。韓德彩眼看着它冒着黑煙栽下去了，他才深深地吐出了一口氣，感到十分愉快。

韓德彩正準備繼續追擊另一架逃跑的敵機時，他突然發現在數千公尺以外，有一架我方的飛機正在向敵機發起攻擊，但另一架敵機卻偷偷地跟在他後面。韓德彩馬上發覺這是敵人的陰謀，他的血湧了上來，他覺得援助一個同志，比打下一架敵機更重要、更光榮。他立即放棄自己的攻擊目標，加大油門，飛快地衝過去，朝着偷襲的敵機開了幾砲，敵機像一隻老烏鴉，翻了幾個筋斗，狼狽地逃了。

韓德彩保障了那個同志的安全。正在這時，他忽然發現有一架敵機在右上方四百公尺處向他衝來，他馬上機警迅速地上升側滑，但敵人一連串的砲彈已向他射來。他感到飛機震動了一下，他知道飛機中彈了。但是他很鎮靜，心裏很清楚，他搖晃一下操縱桿，飛機並沒有失去操縱能力。這時那架敵機「嗖」地一聲從下面竄到他前面去了。他氣極了：「好小子，看你往那裏跑！」他推着機頭就跟着追下去。膽小狡猾的敵人，看他追來，馬上俯衝下去想逃跑，韓德彩算定他還要上升，也來個小的下滑，等到敵機上升轉彎時，他得到了有利的射擊條件，他咬着嘴唇，狠狠地按了砲鈕，砲彈就像火箭一樣飛了出去，只見這架死灰色的敵機的翼根上，冒着煙火，搖晃着一直向那茫茫的大海鑽下去。空中勇士韓德彩驕傲地笑着：「這下子你別回家了，下海喝水去吧！」

結束了這一場猛烈的空戰，空中勇士們雙雙勝利地飛回基地。首長和地勤同志都在機場上抬着頭，熱烈地等待着他們。當他們一下飛機，就被大家抱了起來。同志們都祝賀這個年輕的飛行員在第一次戰鬥中，就擊落兩架敵機的光輝戰績。韓德彩臉上閃着紅光，心裏有說不出的高興，他虛心地說：「這些成績是黨、首長和青年團對我苦心培養的結果，光榮應歸功於共產黨和毛主席！」

英雄的制空獵手

李方詩

在我們強大的對空射擊部隊裏，有一個出色的高射機槍連。他們從去年十月至今年四月，共擊落敵機三十二架，擊傷敵機十架，全連光榮地立了一等功。上級獎給他們一面鮮艷奪目的紅旗，上面寫着「英雄的制空獵手」。

他們從去年十月四日到達朝鮮前線某陣地那天起，就和空中強盜開始了激烈的戰鬥。那一天，敵人一架偵察機在離魚隱山不遠的上空盤旋偵察，第二天就來了兩架戰鬥機向我們的陣地掃射轟炸。可是沒過十分鐘，就被我們一個機槍射手擊落了一架。這位射手的名字就叫梁振龍。初戰的勝利振奮着戰士們的心。黨支部號召大家要向梁振龍同志學習，爭取打下更多的敵機。

敵人不服氣，第三天又來了八架，一架在高空偵察，其他七架直向陣地衝來。炸彈就在梁振龍的周圍爆炸着，汽油彈的汽油濺到他的身上和槍上，梁振龍立即就地一滾，弄熄了身上的火，又撲滅了槍上的火，繼續向敵機射擊。離梁振龍不遠的地方另一位射手黃才喜，帽子被炸彈的碎片炸飛了，可是他依然在沉着的射擊，直到他打中的一架敵機冒着黑煙栽下去的時候，才拾回那頂被炸壞了幾個破洞的帽子。

以後，敵人每天都要出動七、八架到十幾架飛機，企圖前來報復，我們的英雄們就天天用猛烈的砲火來「接待」那些強盜們。戰鬥的時間越延長，咱的勝利就越大。統計他們在十幾天來的戰績，就打下敵機十六架之多，其中光十月二十一日這一天，就打落了三架。敵人挨過我們幾次沉重的打擊後，再也不顯它們的「威風」了，甚至有一個多月的時間沒敢飛臨他們陣地上空。

戰績是在不斷的擴大，打下每一架敵機所需的子彈數目卻在逐漸減少。為了要用極小的消耗換取巨大的勝利，勇士們天天在陣地上，對準每一個樹梢和飛鳥來練習瞄準。並在天空佈下一個嚴密的火網。只要敵機飛來，它就休想逃脫。

現在這個連隊已有許多人立了功：打下第一架飛機的梁振龍，現在已經打落了敵機四架，打傷一架，立了特等功；另一個射手張和尚打落了敵機五架，立了特等功；班長王治國立了一等功，他的班一共打落了敵機十架，集體立了二等功。

在高射機槍連勝利戰鬥的鼓舞下，整個魚隱山陣地都掀起了一個打飛機的熱潮。只要敵機一來，機槍也打，步槍也打。某連指導員用步槍打落了一架敵機，某部的重迫擊砲也打毀了兩架降落在敵人陣地上的直昇飛機。許多友軍都派了人，遠道而來學習他們的打飛機經驗，前後已有十幾批，這個陣地簡直成了個學校了。

現在敵人的飛機已不敢輕易飛過這個陣地的上空，有的是繞道而行，或者是一早一晚的進行偷襲。我們的地面部隊守衛在三八線上穩如泰山，我們的對空戰鬥也取得了巨大的勝利。

今日的溫井、雲山地區

新華社記者 謝芝麟

北朝鮮又到了秋收季節。在舊戰場的溫井、雲山地區，種植在平原和山麓上的莊稼也成熟了，沉甸甸的穗子下垂着。當地農民們開始了愉快的收割，迎接戰爭期間的第一個豐收。

這兒的人們永遠不會忘記一九五零年的秋季。那也是一個豐收的季節，莊稼還沒有收割完畢，美國侵略軍已經越過三八線瘋狂北犯了。野蠻的美國侵略軍闖進了這一片秀麗的河山，他們燒燬村莊，殺戮青年、婦女、老人和兒童；使善良的人民受到了巨大的浩劫。

正在美國侵略軍快要竄犯到鴨綠江邊，朝鮮人民保衛自己民族獨立的戰爭遭遇嚴重困難，美國侵略者狂熱地準備慶祝勝利的時候，中國人民優秀的子女參加到這個戰鬥的行列裏來了。十月下旬，逃難的人們在清川江以北遇到了中國人民志願軍。悲喜交集的心情，使他們很久說不出話來，千言萬語併成了一句話：「你們終於來啦！」熱淚便從他們臉上撲簌簌地掉了下來。

用朝鮮人民自己的話來說：中國人民志願軍成了他們的救命恩人。在雲山西南立石下里的後山坡上，敵人槍殺了二十七個和平居民，這裏面包括老人、婦女、和十四歲的小學生。但是因為朝中部隊的聯合打擊來得這樣突然，這樣猛烈，才使敵人沒有能夠實現更大規模的屠殺計劃。中國人民志願軍繳獲了敵人屠殺和平居民的一份名冊，在這個不到二百戶的村莊中，被列入名冊的竟達七十多戶。如果不是中國人民志願軍來得快，這七十多家將被斬盡殺絕。此外，還有七個十六、七歲的少女，被敵人抓去受盡了凌辱，也是因為中國人民志願軍來了，才免於被槍殺。許多從監獄裏被救出來的老人，站在路旁，望着滾滾南進的志願軍部隊，抖動着嗓子，高喊：「同志們，前進吧！前進吧！為朝鮮人民復仇！」

「同志們，前進吧！為朝鮮人民復仇！」這是朝鮮人民傾吐自己無限痛苦、仇恨和希望的聲音。誰能忘卻那些艱苦的戰鬥的日子呢？在敵人受到中朝人民部隊聯合的沉重打擊之前那個殺人不眨眼的惡魔麥克阿瑟，還曾得意忘形地親自乘飛機到朝鮮北部上空督戰，要他的軍隊在感恩節前抵達鴨綠江邊，全部佔領朝鮮。後來，這個劊子手又用回家過聖誕節的謊言哄騙他的士兵賣命，大言不慚地說要「結束朝鮮戰爭」。敵人一切都準備停當了，在他們所到達的每一處重要的公路交叉點上都豎起漆瓷指路牌，這些指路牌都是預先在工廠裏造好的，黑色的箭頭下邊用英文標着：「往新義州」、「往滿浦」，往……然而，就在中朝人民軍隊的第一次聯合打擊下，這支驕橫一時的美國軍隊來不及收起指路牌，來不及掉轉向北的坦克的砲口就向南逃跑了。

當我來到這個地區訪問的時候，在這兩年前的舊戰場上，還可以看到敵人當日潰敗的遺跡：被焚毀的汽車殘骸，翻倒在山溝裏的裝甲汽車，歪倒在路旁的巨型坦克。這些東西的分佈是多麼混亂啊！只有當一支軍隊在被打得喪魂落魄，奪路而逃的時候，才可能像這樣連兵種的序列都無法保持了的。而這支軍隊正是夢想着征服世界的野蠻透頂的美國軍隊。

當時贏得溫井、雲山大捷的中朝人民軍隊在殲滅敵軍一萬三千多人之後，就把戰線迅速地向南推進了。中朝人民軍隊聯合起來的力量粉碎了敵人的一切攻勢，並把敵人逐回三八線附近。

兩年前的溫井、雲山戰場，現今成了朝中人民軍隊的鞏固的後方。溫井、雲山地區的人民在廢墟上又蓋起了新的房舍，婦女和老人代替了在前線的丈夫和兒子，擔負起生產和支援前線的任務。生產的條件是很困難的：嚴重地缺乏勞動力和肥料，生產工具和牲畜已經大批地被敵人破壞和屠殺了，敵機又經常來擾亂。但是，就在這樣困難的條件下，兩年來，這一地區的人民沒有荒蕪一寸土地。許多人都是這樣說：「生產一粒糧食等於生產一粒子彈。中國人民志願軍為了我們在前方作戰，我們也要在生產戰線上爭取勝利，否則怎麼能對得起中國人民志願軍同志！」朝鮮的婦女們迅速地學會了耕作技術，在農忙季節裏夜以繼日地勞作。在敵機騷擾頻繁的時候，她們就帶着偽裝下田或上山割草。她們把野草製作肥料代替過去由國家供給的化學肥料。經過像戰鬥一樣緊張的鬥爭，朝鮮的後方保持了一定的生產水平，有力地支援了戰爭。

我會見了農民康文海。今年他收的糧食可以吃兩年。他是一位人民軍戰士的父親，在前年秋天，他也被敵人逮捕起來，險些兒被殺害。中國人民志願軍把他從監獄裏救出來以後，他的房子已經被敵人燒光了。剛剛收到場上的稻子也燒成一把灰，一家五口在酷寒的冬季裏，面臨着飢寒交迫的困難。正在這個時候，中國人民送來了救濟受災居民的糧食和衣服，他家裏也分到了五百斤糧食。回憶起當時的情形，看看現在的生活，康文海激動地說：「我們子孫萬代也忘不了中國人民的恩情！當我們祖國最危急的時候，中國人民把他們最優秀的兒女派到朝鮮戰場上來；在我們挨餓受凍的日子裏，又送來了糧食和棉衣。現在，我的孩子能挾着書包上學，我們能在自己的土地上耕種，一家五口團坐在溫暖的炕上吃飯……，想到這些，我們便想起正在前方和敵人勇敢作戰的中國人民志願軍同志們，想起為解放我們的家鄉而犧牲的志願軍的烈士們。」

這就是北朝鮮人民共同的心意。雲山郡勞動黨委員長鄭俊賢也說：「花總是要謝的，樹總是要枯的；中國人民志願軍的恩情，卻永遠在朝鮮人民的心裏生根！」

我離溫井、雲山地區重返前線的時候，這地區的人民正利用雨季已過、冬季還未來臨的時間，進行大規模的修補道路的工作，好讓雄厚的物資源源地運往前線。我們所走的公路也比來時更寬暢、更平坦了。我們的吉普車在新修過的路上向南飛馳着。沿路到處是手持鐵鍬、鐵鎬補修道路的人羣；還有剛收下糧食就趕着牛車、頂着口袋繳公糧的老人和婦女的行列……。當我們的車子開過的時候，他們停下來，站在路旁，向我們熱情地揮手。後方人民把他們的心和前線戰士聯結在一起。他們把這種心意讓我們帶到英勇鬥爭的前線。

【新華社朝鮮前線二十四日電】

兩封信、一條心

新華社記者 聞捷

一百零三歲的維吾爾族老媽媽吾古尼沙汗，最近在天山山麓的穆合里提村，她二女兒吐拉汗的家裏，接到了中國人民志願軍炯炎從朝鮮前線寄來的信。

今年三月間，炯炎曾代表中國人民志願軍訪問過吾古尼沙汗老媽媽，並且留下了他的照片。吾古尼沙汗老媽媽一直把這張照片放在自己的衣袋裏，每天總要取出來看幾次，唸叨着：我的兒子！你怎麼還不來信啊？你渡過鴨綠江回到朝鮮前線了嗎？你在朝鮮前線勝利地消滅敵人嗎？你知道老媽媽想念着你嗎？

現在，信來了！吾古尼沙汗老媽媽盡力壓抑着自己內心的激動，靜靜地聽着送信的人唸道：「親愛的老媽媽：這封信寄去了中國人民志願軍對您——祖國的母親們形象的代表——最大的忠誠。親愛的老媽媽，我回到朝鮮以後，在砲火前線、海軍陣地、空軍基地、高射砲掩蔽部以及練兵的操場上，我把您——一百零三歲的母親每天紡線和拾麥穗捐獻飛機大砲的動人事蹟，詳細報告給我的戰友們。許多戰士含着感激的眼淚對我說：『請你轉告老媽媽，志願軍戰士一定為祖國爭光到底。』」

「停下，等一下唸！」吾古尼沙汗老媽媽激動地說：叫我的女兒、女婿、外孫子、外孫女、曾外孫子、曾外孫女都來聽聽。不一陣，她的二女婿穆合里提和二女兒吐拉汗帶着一家四代十九口人，都從打麥場上趕回來了，團坐在吾古尼沙汗老媽媽身傍，靜靜地聽着送信人繼續唸下去。信中寫了很多戰鬥故事，其中有一個故事發生在朝鮮前線一個守衛着某地橋樑的高射砲部隊裏，這是一座重要的橋樑，敵人夢想炸毀它，以阻攔我軍運輸車輛前進。八月六日夜裏，激戰開始了，敵機出動了二十六架，自高空投擲散光彈、燃燒彈、子母彈、汽油彈，橋樑附近變成了一片火海，勇敢的砲手們說：「吾古尼沙汗老媽媽正在等待着我們勝利的喜訊哩！瞄準！放！」他們迅速轉動砲身，把一排排砲彈火龍似的打上天去，嚇得沒有一架敵機敢於低空盤旋。結果兩架B—26敵機被打落了，八個美國強盜送了命，另外一架敵機拖着受傷的翅膀逃走了。而我們的汽車運輸部隊，仍然不停地通過大橋飛速前進。

聽到這裏，吾古尼沙汗老媽媽流了淚，她說：「我有這樣英雄的兒子和女兒，作出了這樣英雄的事蹟，我高興得流淚啊！」接着，她看了一眼滿房子的後代們，不滿地說：「聽見了吧！多麼英雄的故事啊！可是你們還勸我休息，在抗美援朝的戰線上，誰鬆一口氣，誰就是膽小的怕死鬼！」

原來，今年夏天吾古尼沙汗老媽媽的腿病發了，可是這位倔強的老人，仍然繼續着抗美援朝的工作，她把那些和自己住在一個大雜院裏的人，都組織起來，成立了讀報組，每天請人讀朝鮮前線消滅美國鬼子的消息，她還不斷地宣傳增產節約、抗美援朝的道理。全院的婦女在她的動員下，都到羊毛廠、被服廠去做臨時工，或者自己織製「杜帕」拿到市上去賣，做到了全院沒有一個閒人。後來，吾古尼沙汗老媽媽的腿病厲害了，她就坐在床上照顧全院的孩子，讓婦女們一心一意去做工。八月初，吾古尼沙汗老媽媽的病好了，這時正是新疆北部麥收的季節，她又要出外拾麥穗去，全家人都勸她說：「您老人家病才好，休息休息吧！麥穗由我們來拾。」但吾古尼沙汗沒有答應，她說：「這是我對朝鮮前線的一份心意。」她帶上自己的一個兒子、一個孫子，趕着自己的大車從迪化到天山山腳去，一邊走，一邊拾，那裏天黑，就在那裏露宿。走了一個多月，她到了穆合里提村二女兒家中，一共拾了兩石（約八百多斤）多麥子。吾古尼沙汗老媽媽對於子孫們勸她病後休息的事情，她是一直很不滿意的。

送信人唸完了信，吾古尼沙汗老媽媽又請他代筆寫了一封回信，把自己今年所做的抗美援朝工作全部寫上。最後，她說道：「還再加上這樣一段吧！」送信人按照吾古尼沙汗老媽媽的意思寫道：「我最親愛的兒子、女兒們，有了你們的鼓舞，我恢復了青春的生命。我雖然一百零三歲了，但是真正的年齡只有三歲。過去的一百年，我一直在無邊的苦海裏飄盪，新中國成立後，我才開始了人間的生活。現在我又拾到了兩石多麥子，今年冬天我們這裏要實行土地改革了，人民政府還要給我分一份土地，我現在已把拾得的麥子保存起來，準備明年播種到新分到的土地裏，種抗美援朝田，支援你們。只要我活着，有一口氣，我就把這一口氣獻給你們。」

送信的人寫完了信，他感動地說：「信是兩封信，心是一條心！」

【新華社迪化二十四日電】

勇敢和智慧戰勝敵人

吳明

黃丑和同志是志願軍某部一位出色的戰鬥英雄，一位年輕的、精明的連指揮員。他在戰鬥中表現着對祖國人民的無限忠誠、勇敢和高度的智慧——他指揮的部隊屢次戰勝了數倍於自己的敵人，為中朝人民的勝利寫下了光輝的一頁。

★ ★ ★

西線金波里戰鬥結束後，黃丑和身上三處負傷，到了野戰醫院。這醫院離前線並不太遠，前線晝夜不停的隆隆砲聲，仍沉重地震動着他的心弦。他不安靜地躺在病床上，深刻地思索，使他忘記了傷口的疼痛。整日地反覆回憶着這一次戰鬥：

那是三月裏，臨津江的薄冰，被朝鮮的早春暖化了。黃丑和率領二連受命為「尖刀部隊」，徒涉臨津江，向敵人心腹插去。江水達到他們的脖子，浪花一個掀一個從他們頭上捲了過去。敵人早就在江對岸組成了密集的火網，砲彈在江心爆炸，泛起了丈多高的水柱……。但這些困難，並沒有擋住英雄們前進，他們迅速到達對岸，驅散了江岸的敵人，跟踪猛追十五里。天明後，黃丑和率二連攻佔了一個山頭。敵人以兩個營的兵力，在三十架飛機配合下，狠命地向他們反撲，黃丑和親率一個排，繞道直逼敵佔的山角下，和敵人攪在一起，使敵機不敢轟炸，敵人幾次進攻均被打退了。接近黃昏時，敵人開來三十輛坦克，掩護着步兵，向黃丑和堅守的山角進迫。戰士孫勇等馬上要求反擊，他們飛身投向敵羣，我們三個英勇的戰士，帶上成綑的炸彈，在敵羣中一齊爆炸，粉碎了敵人的進攻，同時自己也壯烈犧牲了。黃丑和清楚的理解這三位勇士的英雄行為——那是因為殘暴無恥的敵人，在他們的行列的最前頭，驅使着一羣被細綁在一起的朝鮮老百姓來抵擋我軍的反擊，因而他們只好這樣去消滅敵人。但是，這些無辜的朝鮮老百姓，仍未被敵人放過，當敵人敗退時就用坦克上的砲火把他們殺死在公路旁，他們的血向着黃丑和的陣地流去。黃丑和被這無比的憤怒激動得肺都快要炸開了。第二天，他帶領二連配合友鄰向敵人佔的山頭開始了猛攻，不料被一塊斷截的稻田地阻住。等他們到達山頭時，敵人已逃竄了。

第三天，我軍截斷了李承晚政府到漢城的公路，黃丑和帶領全連向敵人第三次猛攻時，他身上負了重傷，被上級命令抬下火線，到了這個緊靠前線的野戰醫院。

他躺在病床上時，他的部隊正在慶祝這次戰役的勝利。他心裏着急地在想：我還應該更多地消滅敵人，應該不放過一個我面前的敵人。想想吧：千萬顆祖國人民的心，壯烈犧牲了的同志，流向自己身邊的朝鮮老百姓的鮮血，還有那位仍在苦難中，他所在的朝鮮醫院的房東老大娘，每日三次的來看望他，老大娘的一切都被美國兵奪去了，甚至連眼淚也快哭乾了。老大娘的怨訴像臨津江流不盡的水。他每看見她一次，就暗暗地下一次決心：應該更好地運用自己的腦子，更多地想辦法去「消滅敵人，保存自己」。想辦法呀！

他走下了病床，把入朝以來歷次作戰的經過情形，反覆地研究總結；他又訪問了許多和他一塊休養的戰友，吸取了他們許多經驗。

傷口還沒有好，他就要回前方去。他惦念戰鬥，他惦念每一個戰士，還有，他惦念他們部隊教養的一個朝鮮孩子——這孩子才七歲，父親、母親都不知道那裏去了。但孩子卻從未哭過。黃丑和想起了十幾年前，自己的父親被日本鬼子殺死時，哭了不知多少次。因而，他曾奇怪的問孩子為什麼不哭，孩子睜大了眼睛說：「哭能哭回爸爸媽媽來嗎？叔叔，別管這了，只要你能叫我跟你們在一塊，親眼看你們殺死幾個美國強盜，就行了……。」

黃丑和帶着未痊癒的傷口，離開了醫院。

★ ★ ★

他回到部隊時，敵人正大肆吹噓所謂「磁性戰」，瘋狂的向我陣地冒犯。這時，黃丑和已被任命為一連連長，負擔在馬良山的二〇七·四高地抗擊敵人的任務。他仔細研究了一連過去每一次的戰鬥經驗；又仔細觀察了地形，周密地部署了兵力；他想：為要勝利完成阻擊任務，就必須更積極主動的去打擊敵人。

夜晚，他派五班長邢殿元和六班長石黑小，各帶一個戰鬥小組，隱蔽到敵人可能進攻的道路上。天剛亮，果然有敵人一個排，向我陣地作試探性的攻擊，還沒有走到我軍陣地前面，便遭到了這兩個小組突然的襲擊，被殺傷了十多個，一天之中，敵人就再也沒敢進攻。只盲目的打砲。

小型伏擊戰取得成功，增強了黃丑和進行積極防禦的信心，於是，他經常的派出了好幾個這樣的小組，隱蔽在我們陣地前的小山上，樹林中，溝壕裏，常常出其不意地打擊着敵人，打得敵人離我陣地老遠，就成了殘兵敗卒。在我五次這樣的小型伏擊中，使美國兵傷亡了一百多名。

敵人的步兵被打得不敢輕易出動，接着黃丑和就想辦法對付每天來我陣地打砲的坦克。他早就注意了坦克出動的規律和路線。於是，他命令秦文智帶一個小組，選擇適當的地帶，去伏擊坦克。當敵人坦克進到秦文智的預伏地時，手雷就猛然間在坦克上開花了，冒了黑烟的坦克，甩下步兵，扭頭就跑；同時黃丑和指揮的機槍也開了火，一部份敵人又送命了。從此，我們的陣地再不直接受敵坦克的威脅。

一連連續抗擊着敵人，陣地又延伸到一九九·四高地，他們每天都有勝利的戰報，黃丑和受到團首長的表揚。但黃丑和說：「這還只能算是我們在『戰場練兵』。對付現代化裝備的兇惡的美國侵略者，我們只有認真地在戰鬥中學習。更多的運用自己的智慧，才能更好地戰勝敵人。」

黃丑和在每次指揮作戰中，表現了他對戰士、對祖國人民高度負責的精神。他每次接受了戰鬥任務後，總要反覆考慮上級的意圖，發動幹部戰士積極研究和改善戰術技術，精密組織每次戰鬥。他每到一個陣地，對每個山頭、河川都作仔細的觀察；多方面地估計和判斷敵人的可能進攻的方向；甚至，那一帶山前山後的一草一木經他看過後都記得很清楚，他身上隨時都帶着軍用地圖——這地圖是秦文智從打毀的敵坦克中給他繳獲來的，不管到那裏，他先研究地形，陣地周圍的每一件事物，都是他關心的對象。

黃丑和特別注意愛護自己的戰士，在戰場上每一個不必要的傷亡都使他萬分痛惜。黃丑和對同志們說：「要打勝仗，要為祖國人民立功，首先就要不斷地提高自己的作戰本領；不但要大量消滅敵人、守住陣地，並且要盡量避免或減少傷亡。」他要求自己和他下級的幹部戰士，每打一仗就要能進一步。

一連的幹部戰士在他正確的指揮下和不斷的勝利鼓舞下，戰鬥意志更加高昂起來，戰士們的請戰書和決心書紛紛送到連部。

★ ★ ★

許多日子以來的阻擊戰，我軍除大量的消滅了敵人有生力量，粉碎了敵人的所謂「磁性戰」以外，並製造了有利的戰機。

一場激烈的戰鬥，就要在臨津江岸展開了。一連奉命扼守渡渡里的一〇二·三高地，分割圍殲到德寺里一線的敵人。這高地在渡渡里通向德寺里公路的右側，左側是無名高地，面對着太洗洞的臨津江。

九月五日夜二十一時，黃丑和把一連在這裏部署開。上弦的月亮已爬過了西山頭，大地顯得異常昏暗。敵人的照明彈不斷在遠處昇起，點點閃閃，像那喘息的螢火。

黃丑和已經五天沒有很好休息了，身體異常疲乏，但現在他仍是精神抖擻，只有不斷需要揉搓的兩眼，有些刺痛。他反覆檢查每個戰士準備的情形。每一個槍眼、掩體都經過他和戰士們的研究後整修再整修。

黃丑和最後向戰士們動員：「我們的陣地將處在四面受敵的情況下，不！我們是一顆巨大無比的釘，把敵人都牢牢地釘住，割裂它，撕爛它，吃掉它！勇敢和智慧結合是我們取勝的基本條件……」說着，黃丑和的右手用力一揮，好像四周的敵人都被挾在他的腋下了。

戰士們把這陣地比成天羅地網、銅牆鐵壁；但各種在戰鬥中最惡劣嚴重的情況，黃丑和都作了足夠的估計，並且想出了對付的方案。

六點鐘，天亮了，戰鬥打響了，一開始就緊張得使人喘不過氣來。敵人拚命的向一連陣地轟擊起來，晴朗的天空，頓時變得天昏地暗，到處翻騰起烟屑火燄。

敵人一個加強連的兵力，向着一排陣地開始衝擊，妄圖奪取這個陣地制高點。一排接連兩次打垮了敵人的衝鋒，到第三次攻擊時，黃丑和看準了火候，按照預定計劃拿出了預備兵力，壓向敵人的側背。給了敵人一個殲滅性的打擊，一連以傷亡各一的代價殺傷敵人一百四十餘名。勝利的基礎已初步奠定。但黃丑和心中卻並沒有輕鬆，他知道敵人又要轉向二排陣地。他立即調整了戰鬥部署。果然，敵人三攻一排不動，扭頭就猛攻二排，一排隨即轉過來側擊敵人。敵人照樣被打退了，二排陣地前又[illegible]了一大堆敵屍。

敵人的攻擊，一次一次被打下去，但仍不甘心。於是，坦克出動了，坦克發着怪聲的嚎叫，砲彈連珠的打着，來勢很兇，突然間，「轟」的一聲震天巨響，坦克踩在我陣地前的地雷上了，第一輛坦克已不能動了，第二輛坦克被放到在陣地前沿，「嘿」的一聲，坦克上的砲塔蓋打開了，黃丑和一個箭步上去，跟手擲出了一顆手榴彈，是那樣的準，坦克頓時起了黑烟，坦克、鬼子一勝完了蛋，後面的坦克也就在回竄了。

敵人的兵力還在增加着；一個連、兩個連、一個營……，這裏攻不動，那裏攻。敵人集中了三個砲兵羣、八輛坦克、八架飛機，向着一連這塊小小的陣地，數以噸計的鋼鐵傾瀉下來，好像要把我軍陣地化為灰燼，但一連的英雄陣地屹然未動。戰士們在早已構築好了的堅固工事裏，準備迎擊將要前來的敵人。

隨着戰鬥的繼續，一連同志們的彈藥愈來愈少了。友鄰部隊的圍殲戰還在熾烈的進行着，陣地還得守下去。戰鬥多麼需要增加，那怕是一個人一顆子彈呀！

從敵人更瘋狂的猛攻中，黃丑和判斷到：德寺里被圍的敵人已逼近最後被殲了。他始終保持着沉靜，隨時指揮戰士們變換位置，加修工事。敵人不惜一切代價，想拔除這顆把它們狠狠釘住的巨釘，它奪路支援，它竟然動用了一千多人的兵力，在更多的砲火、飛機、坦克配合下，分成了八路，滿山遍野向一連陣地發起了強攻。

黃丑和在陣地最前沿，振臂高呼：「祖國的好男兒，快把刺刀對準敵人的胸膛呀！」敵人衝到離一排十米了，黃丑和帶頭投出了一排手榴彈，一梭子子彈打倒了三個敵人，隨着烟霧的瀰漫，他指揮着戰士們跳出工事，和敵人展開了肉搏。二排長帶四班在衝鋒槍的掩護下，和幾十個敵人拚殺，共產黨員趙文廣單身闖入敵羣，連戳死了四個鬼子。

當二排和敵人肉搏的時候，敵人又從背後蜂湧而來，黃丑和命令三排長秦文智帶八班支援五班；他自己帶七、九兩班，從正面反撲下去。他們真像一羣下山的猛虎，殺聲震動着山崗。什麼樣的敵人能經得住這樣的反撲！敵騎兵第一師的八路進攻，紛紛向下潰退了。

那裏戰鬥最激烈，黃丑和就出現在那裏。戰士們子彈打光了，他組織了戰士用石塊夾雜手榴彈打。一排的和文亮戰鬥小組就這樣打退了敵人兩次進攻。黃丑和跑到和文亮跟前，興奮地說：「同志，打得好！你們勇敢，你們的石頭敵人也怕！」和文亮更興奮的回答：「連長，在你指揮下，我們有信心打垮敵人。」

陣地各處逐漸沉寂下來了，敵人再也集中不起力量來向黃丑和指揮的一連進攻。德寺里的圍殲戰已進入到勝利的尾聲。上級傳下了命令：一連的任務，圓滿的完成。這時，夜幕也下垂了。

這一整天，一連一共打退了十幾倍於自己的敵人的十七次衝鋒，殺傷在陣地前面的敵人，就有三百八十多名。

勝利了，英雄的一連勝利了。一連被上級獎為「一等功連」。一挺機槍殺傷五十餘名敵人的張金福立了功；拚命刺死四個敵人的趙文廣立了功；用石頭兩次打退敵人的和文亮立了功；秦文智立了功；任第群、程志敏立了功……一連的許許多多勇敢的人都立了功。

黃丑和同志立了特等功。他的事蹟迅速地傳遍全軍，他被提升為營參謀長了；他所在的部隊開展起「向黃丑和學習的運動」。朝鮮民主主義人民共和國「一級戰士榮譽勳章」戴在他身上，閃耀着英雄的光輝。這次戰鬥以後，他率領他的部隊，繼續堅守着陣地，現在他可以告訴任何一個人：「陣地永遠是我們的！」

來自朝鮮前線的鼓舞

昆明通訊

在昆明電工器材廠熔煉車間的牆上，一塊紅色的鏡框裏裝着一封謄寫得非常端正的朝鮮前線的來信。這是去年十月二十五日——中國人民志願軍出國一週年時，志願軍某部戰士們寫給勞動模範黃福生和他的小組的信。信裏說：「祖國有了你們這樣的模範小組，使我們更加熱愛祖國。在戰場上想起你們，就勇氣百倍，英勇頑強地打擊敵人，保衛祖國。」車間的工人們常常為信中所說的「祝你們再接再厲，創造更多的新紀錄」的話所鼓舞。

自從去年四月間黃福生冒着一千三百度高溫熱補反射爐，為國家創造大量財富的消息傳到朝鮮前線後，中國人民志願軍的空軍、砲兵、步兵、後勤部隊等戰士們就不斷地寄信給他，這些戰士有的是屬於集體立功的連隊，有的是獲得朝鮮軍功章的志願軍英雄。今年九月裏，黃福生已收到了六十二封朝鮮前線的來信。戰士們把在朝鮮得來的紀念品寄給他，向他報告英勇的戰蹟，並祝賀他們創造了新紀錄。

志願軍的來信一次又一次地送到熔爐車間，車間裏也一次又一次地傳出了創造新紀錄的捷報。每當來信送到車間時，立即發出一陣掌聲，在工人中引起熱烈的討論。信裏的每一句話，每一個勝利的消息和殷切的囑望都給黃福生小組工人們增加了力量，推動他們前進。九月十七日，老工人楊嗣清讀到志願軍英雄衛運壽等的來信，說他們在前線堅守陣地，打死了美國鬼子五百多名，集體立了二等功。這個喜訊使楊嗣清的工作熱情更加提高，他每天堅守在灼熱的爐子邊，聚精會神地控制着火色。他終於創造了四小時五十分熔煉一爐銅的新紀錄。黃福生小組從去年四月起，已經連創五十五次新紀錄。煉銅、出銅的時間已經大大縮短了。在愛國增產捐獻運動中，黃福生小組生產成績卓越，他們捐獻了一千多萬元生產獎金支援志願軍，獲得了昆明市抗美援朝分會頒給的一等獎，得到了「抗美援朝模範小組」的稱號。

黃福生小組的工人們經常的把志願軍的關懷與期望來激勵自己，用志願軍的英雄故事來提高技術、提高政治覺悟，連新近參加小組工作的青年工人也為志願軍的來信所激動，他們以努力學習技術來報答志願軍對他們的關懷。現在全車間的生產技術已飛速的進步，原來三十多個普通工人，現在都變成技術工人了。在這個車間裏熟補反射爐的工作，已成了尋常的事。爐子一出了毛病，任何一個工人都會冒着高熱立即進行熟補工作。這樣，爐子的壽命，已比去年延長了一倍多。現在，有五名優秀的工人參加了中國共產黨，二十多名青年工人參加了中國新民主主義青年團。

志願軍戰士深切的關懷與熱愛，也鼓舞着黃福生永遠前進。今年春天黃福生被提拔為副廠長。起初，他的顧慮還很多，怕領導不了工廠生產。但他一翻閱志願軍的來信，就勇氣百倍。他常說：「前方沒有克服不了的困難，後方還能躭誤生產嗎？」黃福生終於使工廠一面進行「三反」運動，一面又保持了正常的生產。

當中國人民志願軍進入朝鮮作戰兩週年的時候，黃福生和他的小組的工人們，和全國人民一樣，正在忘我地勞動着，進一步開展增產節約運動，來支持中國人民志願軍。

【新華社昆明二十四日電】

影劇分類廣告

電影：青年會、和平、華安、天津、河北、光明、平安、大光明、亞洲、真光、新科 等影院場次（抗美援朝、蘇維埃拉脫維亞、保衛和平等片）

京劇：台大舞台、共和、新華戲院（童芷苓劇團）等

評劇：小劇場、長城（筱玉芳、小女婿、劉巧兒）

曲藝：紅旗 雜技大合作；天華景 文天祥

天津人民廣播電台今日廣播要目

廠盤

橡膠品：宏興橡膠廠、永豐橡膠廠、南洋橡膠廠、大陸橡膠廠、三聯橡膠廠、三馬牌車胎、大中華橡膠廠、長城橡膠廠、裕合橡膠廠

化工 顏料：東升顏料廠、冀北染料廠、同豐染料廠

藥品：德迪氏藥廠、三魚牌、廣輝洋行、仁人製藥社、西藥製藥廠、共和製藥廠、廣平製藥廠、五一製藥廠、張用龍藥房、恒大製藥廠、百難貨

文具

電工：中央電器公司、日月牌電燈泡

牛牌牙膏

物資交流大會舉行各地總團長會議
決繼續加強交易滿足人民需要
組織私商快買快運快賣把大會與各地市場更緊密地聯系起來

【本報訊】一九五二年華北區第二屆物資交流大會爲慶祝亞洲及太平洋區域和平會議勝利閉幕及紀念中國人民志願軍出國作戰兩週年而展開的交易週將於今天結束。爲佈置下一階段的交易業務，繼續開展工業品和土特產品的購銷，大會昨天舉行了各地貿易代表團總團長會議，共同研究了下一階段交易業務的進行方式和具體辦法。會議決定除繼續進行大宗的交易外，於下週一起舉行各種各樣的專業座談會，强調組織多種多樣的交易，儘可能地滿足各地貿易代表團的購銷要求，從而更好地滿足各地人民的需要。會議認爲大會的預定目標——四萬億元的交易額雖已勝利地提前超額完成，但大會的成績不只在於完成預定的交易數字，更重要的是儘可能地滿足各地購銷要求，解決更多的購銷上所有的問題。目前各地貿易代表團的實際購銷數字和購銷要求之間還存有相當的距離，各地貿易代表團所需要解決的問題還需進一步解決，因此今後必須進一步的加强交易，使交易業務更加全面的展開。

在會議上，大會秘書長姚會賓、副秘書長馬力克、交流委員會主任委員劉公然對過去一段的交易做了簡要報告，對今後工作的開展提供了具體意見。姚秘書長特別指出：大會的主要目的，要能比較圓滿的解決各地貿易代表團所需要解決的問題。根據目前的情況，有許多問題還需要解決，希望各地貿易代表團迅速地把購銷計劃重新整理一下，把要解決的問題具體的提出來，以便在交易中謀求解決。大會交易不受任何數字限制，凡可能解決的一定要解決。姚秘書長並指出：下一階段的工作是緊接的，而且是特別細緻的，因而更需要有計劃、有組織的進行。最後，他希望已經完成了交易、簽訂了合同的工業品，要儘速地發貨，秋後農民對工業品的需要量極大，許多地方都在等着要工業品。

馬力克副秘書長在講話中强調提出兩點：一、各地貿易代表團在修訂計劃、進行下一階段的交易時要從農民的購買力不斷的提高的觀點上考慮，把交易推向更高的階段。二、各地貿易代表團要組織私商力量，以快買、快運、快賣的方式，加速商品與資金的週轉，使大會與初級市場更緊密地聯系起來，擴大物資交流，活躍城鄉經濟。

大會交易高潮持續工業品交易活躍

【本報訊】一九五二年華北區第二屆物資交流大會的交易高潮持續，各地貿易代表團繼續熱烈展開交易，根據各地人民需要，工業品交易活躍。在工業品交易中，毛巾、襪子、線禮服呢、絨衣、絨褲等都有大量的成交，其中僅天津市百貨公司購進天津市織染業的一筆禮服呢即達二萬三千疋，成交額一百八十九億元；天津市百貨公司購進天津針織廠的絨衣、絨褲十四萬五千打，成交額達六百零九億元。在工業品的成交中，農藥、農具都有一定數量的成交，如平原省合作總社購進華北合作總社的噴霧器即達六萬部，綏遠省也買進了一部分硫酸銅。天津市花紗布公司和天津市織染業、染整業的加工業務在交流會中也開始進行，昨天該公司和織染工廠簽訂了加工青、藍布二萬九千疋，加工費十二億餘元的合同，和染整工廠也簽訂了一部分青鞋面布的加工合同。

加强地區互助擴大物資交流

大會幫助我們解決不少問題
本報邀西南西北上海等地貿易代表座談大會成就

【本報訊】本報於華北區物資交流大會交易週結束前夕，邀請了一部分貿易代表團舉行座談會。到會的西南區、西北區及上海市貿易代表團的代表一致認爲大會的成就很大，給各地解決了很多問題，而且創造了一些工作經驗。

西南區貿易代表團團員熊鳧翔、倪宗揚、范象渠、吳瑞明說：西南區因籌備參加此次大會的時間較短，四省一市的貿易代表未能全面的組織起來，所以代表人數和購銷計劃的數字都不大。到十月二十三日止，我們在京津兩地共成交了一百餘億元。在北京購銷數字各佔一半，在天津是推銷佔四分之三，採購佔四分之一。我們在這次大會上，皮球已全部賣出。鉛筆賣出了二分之一，但好鉛筆已全部銷光，還供不應求。牙刷售出了三千打，約佔計劃銷出的數量的三分之一。另外還成交了少數肥皂和牙膏。現在還有貴州桐油一百九十五噸，抽水肥皂一千箱以及粗細呢絨、毛毯，綢緞還沒有銷出。

我們從大會的交流工作中得出這樣一個經驗：能夠銷出的東西如皮球等，並不是因爲質量好，而是因爲價錢低，頭號皮球才十一萬一個。我們今後要重視這個經驗，一方面要提高產品質量，向先進的地區學習生產技術；另一方面還要努力降低成本，這樣就可打開銷路。

西南的肥皂，因係抽水肥皂，含油量達百分之六四點零三，水份及揮發物才含百分之二八點六九，品質很好。西南又盛產木油、松油等肥皂原料，所以成本很低，由重慶運到天津，加上運費，價格才和天津貨相等，但因生產過剩，產品有些積壓。

絲綢是四川的特產，產量居全國第三位。生絲是出口物資，解放後的產量已超過抗戰前的最高水平。川綢的價錢很便宜，和陰丹士林藍布差不多，但一直滯銷。這次在大會上，河北省合作總社準備向西南鹽絲公司買兩萬疋川綢，希望這筆交易能夠成功。

貴州省的工業還不很發達，工業品一直依靠上海供給。這次貴州代表參加大會後，了解了情況，對今後開展貴州與華北的貿易打下了一個基礎。

我們這次來參加大會，除了受到各方熱情的招待外，還了解了華北各地需要西南什麼東西和西南需要華北什麼東西，以後我們再來參加物資交流大會作計劃時就有了依據。這次大會的交易所雖比較分散，但後來能舉行各種會議，使各地代表集中在一起，就比較容易組織成交。這些經驗是值得我們學習的。

西北區物資交流團副團長秦志明說：我們西北區物資交流團的組織包括青海省，寶鷄、榆林兩專區和西安市，團員共三十三人。全團的購銷計劃不到三百億元，自十月三日至十月二十三日已經完成百分之六十。在完成的採購計劃中解決了西北需要的一部分物資的供應問題，最主要的是海帶。西北有一些地區人民因食物缺少碘質，易患脖子粗的毛病，需要含有碘的海帶。但是這種海產品過去不容易買到，而這次在華北區物資交流大會竟買到了二十萬斤。其他還買到了四火車魚蝦和一部分天然鹼，香油，粉條等。禮帽在天津本來是滯銷貨，這次青海已經買了約一百打，還準備再買一些。我們前幾天又接到區內來電報催購民需要的鼻煙盒、鼻煙、長黍壺飯碗、長黍壺馬鞍，這些東西天津沒有，準備日內到北京去採購。我們區內還有一些物資沒有賣出去，如陝南的五倍子、桐油，榆林的毛線，合計在一起約值八十億元。這些土特產爲什麼不能賣出，我們研究過，主要的是價格問題，對產區有利，對於運和銷的方面照顧不夠，所以難得賣出。但是榆林的毛線，我們覺得五萬五千元一磅還算便宜，適合農村的需要，希望大會能幫助解決。在採購方面，顏料和手錶還沒有完成計劃，差五十多億元的貨。

在天津期間，我們很感謝大會的招待和照顧。我個人以爲大會的一個缺點是缺少報道交易的會刊，各地代表團除了在報紙上了解一點交易情況外，不知道各交易所業務進展的情形。

西北區物資交流團副團長張舒仁說：青海省第一次組織貿易代表團來天津做生意，雖然生意做得不多，但是我們兩地區之間建立了新的關係。我們通過這次大會對天津紡織品、五金、副食品的生產與供應情形有了初步的了解，同時也認識了一些天津的廠商，這些收穫主要的是奠定了青海與天津的貿易基礎。

上海市貿易代表團團長張善章說：在大會初期我們買進了華北的一些土特產，其中有豆油二十三億，藥材七十多億，核桃一百五十萬斤，生粉六十萬斤及其他的各種土特產和原料。以後在交易所又陸續成交一些，但數字不大。進入交易週以後，我們賣出文教用品約有三十多億，日用百貨五十億左右，這些對上海工商界的幫助是很大的。此外還賣出了自行車一千六百輛。鋼絲錄音機原來不好賣，但這次在北京和天津也賣出了十七部，使沒有銷路的東西也轉爲有銷路了。

大會的交易所比較分散，因此有時會發生「顧此失彼」的現象。後來，大會舉行了各種會議，幫助各地解決了很多問題。但我們覺得如果這些會議能夠再早一點舉行，對各地的幫助將會更大一些。

華東區貿易代表團積極進行交易
購銷計劃已完成百分之五十

【本報訊】華東區貿易代表團在一九五二年華北區第二屆物資交流大會二十幾天的交易中完成了購銷計劃的百分之五十，其中採購計劃接近全部完成，推銷工業品的計劃完成了約百分之十五。

華東區貿易代表團的購銷計劃總值九千四百餘億元（包括參加北京市物資交流大會的計劃在內），購進的金額爲二千零七十億元，推銷的金額爲七千四百餘億元。截至十月二十四日，購銷總額已達四千六百餘億元（包括在北京市物資交流大會完成的一千八百餘億元在內）。華東區貿易代表團這次參加華北區物資交流大會，交易當中大致分成三個階段：（一）九月二十七日到十月五日，瞭解情況，研究具體做法；（二）十月六日到十月十六日，開始大買；（三）十月十六日到現在，開始大賣。在第一個階段內的生意做得很少，全區各省、市的貿易代表團所做的生意不到十億元。到了第二階段以後，交流業務就展開了。爲什麼要先大買然後大賣？據華東區貿易代表團副團長樊緒經談，那是根據大會具體的情況而決定的交易方針，因爲各地貿易代表團在大會的初期都是要求推銷，如果沒有別的貿易代表團購進，交易就會陷入停滯狀態，所以華東貿易代表團把原來計劃先賣後買的交易方針顛倒過來，改爲先買後賣。在第二階段內，華東區貿易代表團做了一千三百餘億元的生意。在這些生意中貫徹了地區互助的精神，買進華北區的紅黑棗一千二百萬斤，硫黃七、八噸，黑瓜子幾十萬斤，中南區的糖五、六萬担，猪三千頭，稿子一百一十億元，還有察哈爾的土豆，東北的蘋果，延安的土毛線。稿子、糖、硫黃等，華東本來也有出產，但爲了地區互助，同時考慮到還能推銷，才決定購進。大買的計劃完成的差不多了，到第三階段就轉入大賣的交易。華東區在推銷中特別注意到上海工業品與天津工業品的抵觸問題，儘量避免競賽，而照顧到互助，先與中南、西北交易，最後才與華北交易。如果華北區的工業品需要有不足的地方，華東區才來供應。在這一階段之內，南京的電工器材賣出了一百七、八十億元的貨物，計劃完成，解決了積壓的問題。蘇南區的襪子、毛巾，浙江的絲綢，上海的文教用品、日用百貨，山東的布疋等也都賣出了一部分，成交總值約一千餘億元，完成工業品推銷計劃的百分之十五。這個比例雖然不大，但樊緒經團長說：「照顧的面比較普遍，做到了大小兼顧。」華東區各省、市貿易代表團在最近已陸續離津，各團均留一小部分人在津繼續進行交易。

中南區土特產品大部銷出
對支援災區人民生產有很大幫助

【本報訊】中南區貿易代表團在一九五二年華北區第二屆物資交流大會中，雖僅完成了原訂計劃的百分之四十强，但該區主要的土特產品的銷路問題，已經獲得基本解決，對個別災區的人民有很大幫助。

中南區物產富饒，各種土特產的品種達四千多種，今年廣大農村普遍豐收，因此推銷各種土特產，就成爲該區交易計劃中的主要部分。華北區物資交流大會開幕以來，在「城鄉互助、地區互助」的方針下，該區主要土特產如芝蔴、紅糖、桐油、土布、木炭等的銷路問題，都獲得了基本解決。其中如木炭一項，華北區雖以煤爲主要燃料，但爲了照顧該區也買了一百八十多萬斤，支援了湖北孝感專區的災區人民。該團爲了滿足農民售出土特產以後對於工業品的需要，貫徹大會「有買有賣」的精神，也購進了鐵、農具、肥料、球鞋、籃排球等，其中購進的鐵，就值一百多億元。

但是該團還有一部產品如質蔴、便糖、石膏、硫磺等十特產和七百多億元的針織品和棉織品未找到銷路。這主要是因爲產品流轉方向不對或產品規格不合，如針織品和棉織品都較單薄，不合華北地區需要。

中南區中成交額最大的是河南代表團，截至二十三日止，成交總額已達一千零九十一億元，完成全部交易計劃的百分之七十八。其中銷出的土特產有芝蔴二千八百四十萬斤、黃豆六百四十萬斤、活猪三萬四千頭、葦蓆十萬領、香油七十六萬斤、雜骨一百三十萬斤、粉絲一百四十五萬斤、菜籽一百零二萬斤、草帽四十三萬頂、綠豆四十萬斤、蜂蜜十萬斤、河南本省藥材二十一萬斤等。購進的有各種日用百貨、紙張、進口藥材及川廣藥材、毛嗶嘰、布疋、顏料等共一百多億元。

河南今年芝蔴普遍豐收，但信陽專區在芝蔴豐收以後，因雨成災，農民急需出售芝蔴換取糧食。此次通過大會銷出芝蔴，對災區人民度過災荒起很大的作用。草帽、粉絲、葦蓆是河南農民秋末冬初的主要副業產品，此次推銷了這些副產品之後，便大大刺激了廣大農民的生產熱情。河南藥材銷出後，也基本解決了洛陽、潢川專區山區人民的問題。

河南還有一部分質蔴、硫磺、石膏、花絲葛及土烟葉沒有銷出。但這些在河南省來說，已經不是主要問題，成交與否都影響不大。

河南代表團雖然已完成全部購銷計劃的百分之七十八，但由於該團組織不够全面，只有該省土產公司、合作社及部分私商的代表參加，因此購銷數字不够平衡，不能完全符合大會「有買有賣、多買多賣」的精神。如該團在全部成交中，推銷的產品有九百五十億元，而購進的僅只一百四十億元。

貫徹地區互助精神支援災區生產
湖北災區土產銷出三分之二

【本報訊】湖北省今年部分地區受災，省人民政府發動災民生產自救，織土布、燒木炭、刨桔梗（國藥）。這些土特產生產出來以後，由省貿易公司和縣公司收購去推銷，把換回來的錢再投入災區生產。計劃到明年五月止，大麥收割的時候，災情就可度過。

湖北省貿易代表團這次來天津參加一九五二年度華北區第二屆物資交流大會，他們就準備以推銷災區所生產的土布、木炭、桔梗爲主，購進的部分微乎其微。它們計劃推銷土布三十萬疋，木炭三百萬斤，桔梗一百萬斤，合計約值二百億元。木炭、桔梗都是比較順銷的貨物，但土布就困難了。河北省所產的土布不次於湖北的產品，而且土布的主要市場察、綏一帶早就銷售河北省的土布，湖北省的土布想在華北打開銷路是不太容易的。湖北省貿易代表團接受了省裏交下推銷土布的任務後，信心不太大，以爲能推銷出一部分就算不錯。當然，他們也並不因此而氣餒。在大會開幕的初期找不到推銷的對象，他們還是儘量的想辦法，把各種土布的樣子陳列在交易所，一面等主顧，一面主動找主顧。

團員們在交易所想辦法，中南區貿易代表團團長任耕卿、湖北省貿易代表團團長劉瑞存在大會主持的團長座談會上想辦法，兵對兵，將對將，一定要給湖北災區的土布打開銷路。在「兵將」互相接觸的當中，發現了察哈爾、綏遠兩省都有採購土布的計劃，湖北省就抓緊了時機，由中南區貿易代表團的團長與察、綏兩省貿易代表團的團長直接來談生意。在去年華北區城鄉物資交流展覽會的時候，中南區爲了支援當時察南災區，曾收購過一批土碱。今年中南區湖北省部分地區受災，察哈爾省就根據「地區互助」的精神，收購了湖北省孝感專區的土布六萬九千疋。綏遠省也爲支援災區，購進了湖北土布二十萬疋，安徽省又購進一萬五千疋，共計二十八萬四千疋，距原計劃只差一萬六千疋。

在土布的交易中，價格上曾發生過一次錯誤。湖北省有一種土布與河北省同樣質量的產品面子窄二寸，長度短二寸。河北省每疋標價四萬五千元，湖北省每疋標價六萬四千元，綏遠省就根據湖北省訂的價格收購了五萬疋。事後，湖北省貿易代表團發現成本計算錯了，又找到綏遠省貿易代表團去談，毫無周折地綏遠省同意湖北省的意見每疋售價調爲五萬元。湖北省貿易代表團團長劉瑞存說：「湖北省的土布推銷計劃基本完成，湖北省的土布銷往察、綏兩省是歷史上第一次，我們很感謝友區的幫助。」二十八萬四千疋土布，價值約一百三十八億元。湖北省貿易代表團曾算過一筆細帳，每疋土布農民可以賺十五斤大米，以每人每天吃一斤四兩米計算，一百三十八億元就可以解決約一萬災民一年的生活。

木炭目前已經是工業上的用品，天津公共汽車公司、天津鋼廠、華北區運輸公司都經常的需要木炭。天津木炭業就是採購各地的木炭加工後供應以上各單位的，另外還向外區銷售一部分。這次湖北木炭在天津賣出了一百八十七萬斤，價值十億元。天津木炭業同業公會買了九十五萬斤，天津木炭聯營社買了八十二萬斤，華北區運輸公司買了十萬斤，支援湖北省災區完成了木炭推銷計劃的百分之六十。但是如果以天津木炭業的需要量來看，他們也不過完成了自己採購計劃的百分之五十，因爲目前正是木炭旺季，據估計僅天津木炭聯營社每月可銷木炭八十至九十萬斤，那麼湖北省所剩下的一百一十三萬斤木炭，木炭聯營社還有能力收購下來。湖北省貿易代表團有這樣的希望，天津木炭聯營社爲了徹底支援災區不妨考慮一下這個問題。假使在將來的價格漲落上有顧慮，也不妨與湖北省貿易代表團詳細的談一談，不要因爲價格就阻礙了交易。

桔梗在大會上已經賣給河北等地八萬斤，每百斤十九萬元，共值一億五千二百萬元。剩下的一部分桔梗，華北土產公司給十七萬一百斤，生意還在談中。華北合作總社加工出口部要求湖北收購一部分毛知母然後才能收購湖北的桔梗，這筆生意沒有談成。但是湖北省貿易代表團相信在「公私兼顧、地區互助」的精神下，這樣小的問題是能夠解決的。湖北省貿易代表團團長劉瑞存說：「我們推銷災區土特產的計劃完成了三分之二，這樣對於災區很解決問題，我們很滿意，如果能再銷出去一些，那就更好。」

行情表

十月二十四日

外匯牌價

幣別	匯買	匯賣
英	[illegible]	[illegible]
港	[illegible]	[illegible]
澳	[illegible]	[illegible]
新	[illegible]	[illegible]
印	[illegible]	[illegible]
瑞士	[illegible]	[illegible]
巴基斯坦	[illegible]	[illegible]
緬甸	[illegible]	[illegible]
印尼	[illegible]	[illegible]

金銀牌價　十月二十五日

品名	價格
黃金（兩）	[illegible]
甲類銀元（元）	[illegible]
乙類銀元（元）	[illegible]
白銀（兩）	[illegible]

內匯　人民銀行匯率　十月二十五日（每千元）

地點	匯率
申匯	1000.00
北京	二角

利率

項目	利率
上海、漢口、重慶、廣州、西安、瀋陽	二角
人民銀行存款利率（月息％）私營存款活期	[illegible]
定期	[illegible]
人民銀行對私放款利率	[illegible]
工礦、衛生事業、交通、文教（質押）	[illegible]
商業（包括押匯及埠外購銷）	[illegible]
農業：（1）農田水利	[illegible]
（2）農業生產（牲畜、農具、肥料、種子）	[illegible]
（3）漁民貸款、合作社及其轉貸農民	[illegible]
（4）農村副業、資金週轉性	[illegible]

糧油　▲津糧公司牌價

品名	價格
特利字通粉袋	[illegible]
利字通粉袋	[illegible]
綠恒字通粉袋	[illegible]
建字通粉袋	[illegible]
紅恒字通粉袋	[illegible]
小站稻米斤	[illegible]
南方大米斤	[illegible]
北河新小米斤	[illegible]
沙流河新玉米斤	[illegible]
兗州小麥斤	[illegible]
廊坊玉米斤	[illegible]
楡次玉米斤	[illegible]
下花園玉米斤	[illegible]
東北玉米（甲）斤	[illegible]
東北玉米（乙）斤	[illegible]
東北紅糧斤	[illegible]
東北元豆斤	[illegible]
帶皮黑豆斤	[illegible]
西北高粱斤	[illegible]
西北吉豆斤	[illegible]
張家口豆斤	[illegible]

（5）短期放款：同業拆放、職工貸款、活期、一般 [illegible]

▲市場售價

品名	價格
旗下營豆斤	[illegible]
東北玉米（高）斤	[illegible]
北河紅麥	[illegible]
御河紅麥	[illegible]
蘭陵紅麥	[illegible]
沙流河元玉米	[illegible]
北河元玉米	[illegible]
稻米	[illegible]
南米	[illegible]
江米	[illegible]
北河元豆	[illegible]
御河吉豆	[illegible]
西北吉豆	[illegible]
留守營白玉米	[illegible]
裹淀白玉米	[illegible]
本地稅米	[illegible]
本地紅糧	[illegible]
北河小米	[illegible]
御河小米	[illegible]
下花園豆	[illegible]
御河元米	[illegible]
西北新菜子	[illegible]
南路元豆	[illegible]
北河合豆	[illegible]
北河青皮豆	[illegible]
北河芝蔴	[illegible]
西河芝蔴	[illegible]
北河紅小豆	[illegible]
御河紅小豆	[illegible]
御河生米	[illegible]

花紗布　花紗布交易所價

品名	價格
花紗布交易所	[illegible]
金鐘青布	[illegible]
星球二等藍	[illegible]
星球二等青	[illegible]
新華青布	[illegible]
南昌紅布	[illegible]
四通八達布	[illegible]
工農二等藍	[illegible]
南昌藍布	[illegible]
星球青布	[illegible]
大西洋二等藍	[illegible]

日用品零售價　10月24日　零售公司牌價

品名	價格
利字通粉袋	[illegible]
恒字通粉袋	[illegible]
東北甲字玉米麵斤	[illegible]
北河玉米麵斤	[illegible]
小站大米斤	[illegible]
北河小米斤	[illegible]
食鹽斤	[illegible]
花生油斤	[illegible]
香油斤	[illegible]
蘇聯煤油斤	[illegible]
東北小米斤	[illegible]
煤球斤	[illegible]
開灤原煤斤	[illegible]
門頭溝甲塊煤斤	[illegible]
五福細布尺	[illegible]
金鶴青布尺	[illegible]
新華昌藍布尺	[illegible]
瑞光豐年紅布尺	[illegible]
棉花斤	[illegible]

市場零售價

品名	價格
玉米麵斤	[illegible]
稻米斤	[illegible]
小米斤	[illegible]
利字粉袋	[illegible]
恒字粉袋	[illegible]

品名	價格
土豆斤	[illegible]
大白菜斤	[illegible]
大蔥斤	[illegible]
豬肉斤帶皮	[illegible]
牛肉斤	[illegible]
羊肉斤	[illegible]
鯉魚斤	[illegible]
銀錠斤	[illegible]
雞蛋個	[illegible]
香油斤	[illegible]
洋煤球斤	[illegible]
紅高樂牌香烟盒	[illegible]
烟斗紙烟盒	[illegible]
天津保險火柴包	[illegible]
狼狗男襪雙	[illegible]
蘿鳳女襪雙	[illegible]
麻雀毛巾條	[illegible]
五福白布尺	[illegible]
太平洋藍布尺	[illegible]
本地白糖斤	[illegible]
棉赤紅糖斤	[illegible]
零售水價担自取	[illegible]
工人送	[illegible]

交通電訊、**五金**、**化工**、**顏料**、**中國醫藥公司牌價**、**雜貨**、**山貨**、**水產**、**紙烟**、**燃料**、**茶葉**、**西藥市價**、**礦產**、**煤油市價**、**證券** [illegible]

今日「分」值　二、三四〇・〇〇元
財政米價　一、〇八七・五〇元
勝利折實公債　十月下旬牌價　二四、五七六・〇〇元
今日折儲牌價　六、〇七三・〇〇元

天津市人民政府稅務局通告
（52）貨駐字第一二八一號

本市應納貨物稅廠商（包括產製廠、產區購運商及改製改裝廠）以往所辦理之貨物品種類、規格、使用商標、生產設備、組織狀況、經濟性質等，由於社會經濟的發展，原登記事項情況不符，爲了便利稅收管理和保護合法廠商，特根據稅法規定，自本年十月二十五日起重行辦理登記，凡屬應納貨物稅廠商一律逕向所在區稅務分局、辦公處或駐廠員洽領登記書表（不收費用），其應於十一月七日以前填妥申報，以便核發登記證，倘逾期不辦登記或填報不實，一經查出，即予依法處理，特此通告。
一九五二年十月二十四日

眞宗化學工業社改組爲眞宗化學工業股份有限公司啓事
爲了集中組織經營，呈奉天津市人民政府工商局核准改組爲眞宗化學工業股份有限公司，除遵章申請設立登記外，所有眞宗化學工業社之資產負債以及其他權利義務統由眞宗化學工業股份有限公司負責。

眞宗化學工業股份有限公司遷移新址啓事
爲了更進一步的積極經營以迎接即將到來的大規模經濟建設任務，原址不敷應用，經申請主管機關批准，擇於十月二十七日遷往一區濱江道楊福蔭路甲四號新址繼續經營全國首創榮譽產品㊀字牌洋灰用防水粉的一切業務，敬希各工礦企業單位惠臨指正及賜顧爲幸
眞宗化學工業股份有限公司啓　地址：一區濱江道楊福蔭路甲四號　電話2.0068　電報掛號3128號
工廠三區昆緯路東六經路七十四號電話六〇一〇六

天津東亞企業公司股票記名核對緊要啓事
茲因本公司籌備於最近期內召開股東會爲維護股東權益需要查對各股東之股份戶名是否與戶籍相符，今規定查對辦法列後：
（1）携帶戶口冊與股據（股據上以鋼筆所填之號碼即印鑑號）
（2）按印鑑號次序按下列期限來公司辦理核對手續：㊀自印鑑號第一號至[illegible] [illegible]
（3）[illegible]
（4）[illegible]
（5）[illegible]
（6）[illegible]
（7）外埠股東另函通知

徵求織布廠用筒子機及蔴袋打軸機
如有出讓者請電③〇五九一〇〇一洽

天津市人民政府勞動局通告
本局爲便於區劃工作的開展，遵示將一區哈密道三十八號之所屬救濟科、工賑總隊、轉業訓練科及勞動介紹所全部遷至市新二區東南城角草廠菴三十一號（原七區區委會舊址）辦公，並定於廿二、廿三日停止辦理一切遷移事宜，由廿四日（本星期五）起仍繼續辦公，遷移後的電話號碼如下：勞動介紹所（審聯科）三〇六、三四七〇（介紹科）五、三三六八，五、三五三三，救濟科五、三三一二，轉業訓練科五、三〇六一，工賑總隊五、〇三六二六。特此通告。
十月二十一日

新華書店天津分店啓事
斯大林同志近著『蘇聯社會主義經濟問題』中譯本將於本月底由人民出版社出版。本店遵照上級指示，爲使這一偉大著作能够有計劃地發行，自即日起辦理預訂，辦法如下：
一、凡機關、部隊、學校、團體、工、礦、企業等部門工作同志需要購買本書者，可自行組織起來，統計本部門需要的數量，一次向本店門市部登記預訂。遠地讀者可用信函詳細寫明預訂人的姓名、住址，向本店登記預訂。
二、本書定價每冊人民幣三千元。
三、登記預訂不預收訂費，由本店發給預訂證一聯。出版後憑證向本店購買的讀者，需郵寄者平寄郵費由本店負擔。
四、預訂截止時間本月底。
門市部地址：羅斯福路一九一號　大沽路三九一號　塘沽新立街二四號　河北大街二七八號　灰堆書亭造紙廠旁　濱江道一四一號

周文濤先生
九月三日你給司法部提出有關司法改革的寶貴建議已由司法部轉來本院，因地址遺失無法投遞該函，希見報後速以函或電話通知本院，以便轉交爲盼。天津市人民法院辦公室　電話二・〇五四三二

置產聲明
茲經天津市房地產交易所介紹買到八區五號路[illegible]房地產[illegible]，雙方於十月廿日在交易所[illegible]正式成交，如有與上述房產有任何糾紛者限三日內[illegible]，逾期概不負責。[illegible]

退股聲明
[illegible]

歇業
[illegible]

歇業
[illegible]

歇業
[illegible]

歇業
[illegible]

徵求
[illegible]

空樓急售
[illegible]

急售
[illegible]

聲明
[illegible]

無痛分娩法　每册七千元　進步日報印行　各大書店均有代售